



Informe Anual



Índice

	Cambio de Director	2
¿Quiénes somos?	¿Quiénes somos?	3
	Nuestro Organigrama	3
	¿Cómo nos organizamos?	3
	¿Dónde estamos?	4
	¿Cómo trabajamos?	5
Causas sociales	Paso digno a Migrantes	7
	Derechos Humanos	9
	Culturas Indígenas	11
	Educación Intercultural	13
	Salud Comunitaria	15
	Economía Social	17
	Espiritualidad	19
	Campañas especiales 2019	22
	Programa de Reconstrucción de vivienda y vida digna en San Mateo del Mar (Oaxaca)	22
	“Déjate abrazar por la Amazonía”	23
	Conservación y restauración del Templo San Ignacio de Loyola (Polanco)	23
Tabla de proyectos apoyados por causa	24	
Transparencia	Ingresos y Gastos	26
	Anexo 1	29
	Anexo 2	30
	Gráficas	31

Cambio de Director

Queridas amigas y amigos de la Fundación Loyola. Se habrán enterado que renovamos la estructura y dirección de la Fundación Loyola, como resultado de un amplio diagnóstico, evaluación y planeación estratégica, durante el pasado 2019. No, no quiere decir que íbamos mal, sino que podemos mejorar. Este no es únicamente un criterio más de reorganización institucional, sino una especial puesta en práctica del "Magis" de San Ignacio, es decir, siempre podemos servir más y mejor. Tampoco es perfeccionismos, sino buscar mejores formas de servir a los que sirven en proyectos jesuitas con los pobres.

Por eso, no dejo la Fundación Loyola, sólo cambio de trincheras. El Consejo Social de la Fundación continúa con seis expertos externos: 3 compañeros y 3 compañeras. Todos los cambios se han realizado de acuerdo con la autoridad de la Provincia Mexicana.

Por eso, ahora los saludo desde Huayacocotla, Sierra Norte de Veracruz, donde seguiré en comunicación constante con ustedes, con el equipo y el nuevo Director, Miguel Palacios, a quien recomiendo como profesional, sensible y con mucha experiencia sobre todo en servicio a comunidades indígenas.

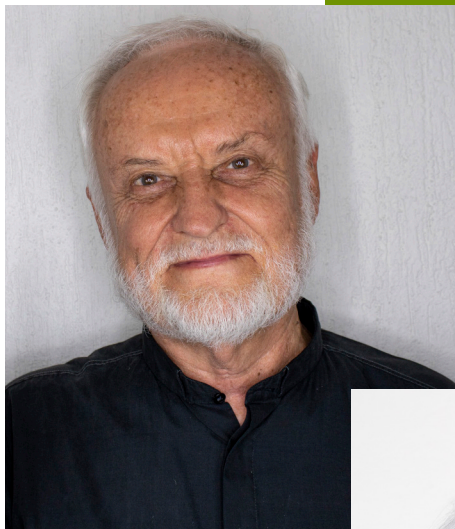

**Dios Papá-Mamá nos siga llenando de Luz
y esperanza, especialmente este año.**

Sergio Cobo González, S.J.

Agradezco la oportunidad que se me brinda en trabajar para la Fundación Loyola, asumir la dirección de esta Institución implica no sólo un reto, sino también una responsabilidad y compromiso con la comunidad Jesuita y con las personas que menos tienen.

El trabajo que desempeñé a lo largo de veinte años con los pueblos y comunidades indígenas de México, me permite entender directamente que la pobreza, la desigualdad y la exclusión social, son graves problemas que actualmente enfrenta el país y que, a través de la organización social, la reflexión colectiva de su problemática, la participación directa de todos los sectores de la sociedad, se pueden plantear alternativas de solución.

Es en este sentido, que el trabajo de la Fundación encausa la generosa aportación y participación de sus donantes, a las obras, parroquias y proyectos de las diferentes regiones del país donde se encuentra la Compañía de Jesús y que con su acompañamiento, se generen oportunidades para mejorar la calidad de vida de las personas más vulnerables.

Es importante consolidar el trabajo realizado hasta ahora por la Fundación Loyola, así como generar un mayor vínculo entre las obras, entre estas y los donantes, también ampliar y diversificar las fuentes de las aportaciones, así como mejorar los canales de comunicación, esto permitirá un mayor impacto en el trabajo que se viene realizando. Ese es el reto.

Encuentro un equipo profesionalmente capaz y socialmente comprometido y sé que es posible lograrlo.

Muchas gracias

Miguel Palacios Escobedo

¿Quiénes somos?

Somos una entidad confiable y transparente que brinda soporte institucional y financiero a las obras sociales y pastorales de la Compañía de Jesús en México.



¿Cómo nos organizamos?

Durante 2019 la Fundación Loyola se dió a la tarea de realizar una nueva Planeación Estratégica y conforme a ella, realizó una reorganización de su estructura con el fin de dar un mejor servicio.

Nuestro Organigrama

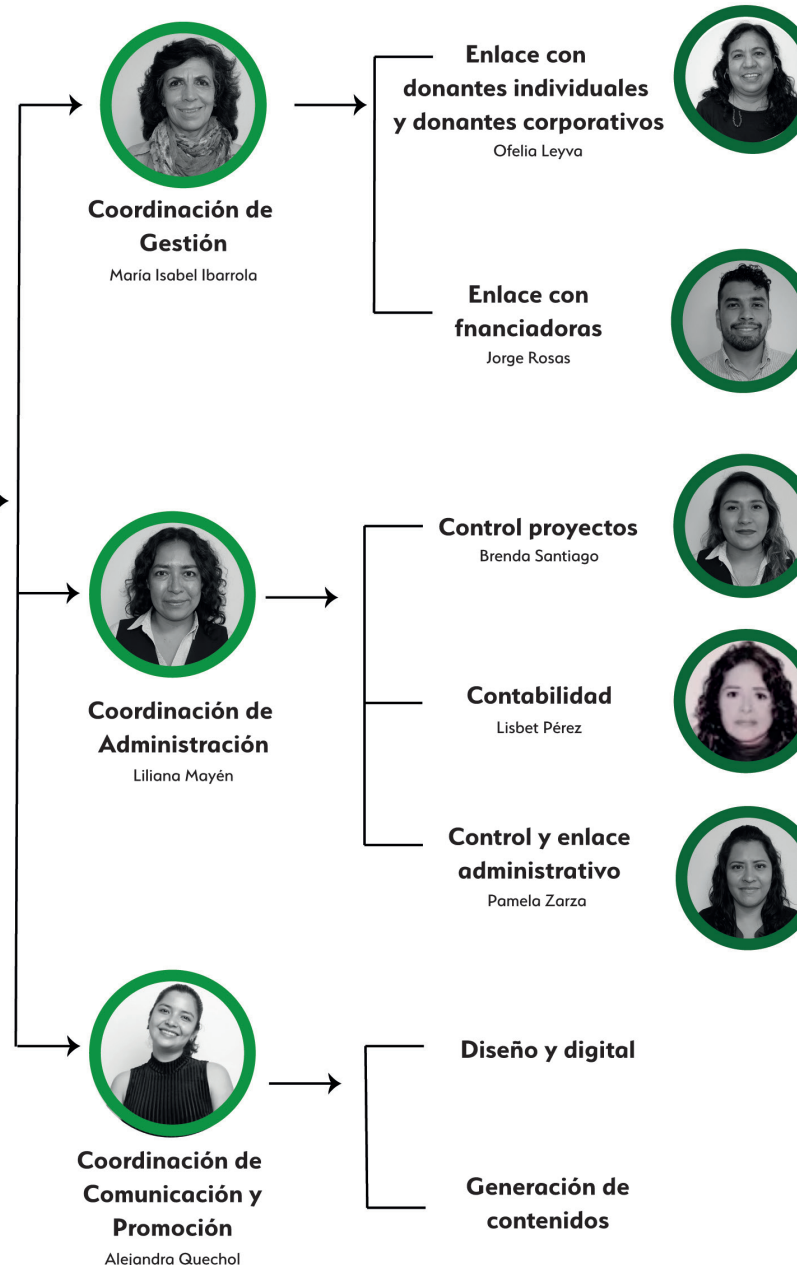

¿Quiénes somos?

Causas sociales

Transparencia

¿Dónde estamos?



La Compañía de Jesús tiene presencia en **17 Estados** de la República Mexicana, con **42 Obras Sociales y Pastorales**. Anexo 1

La Fundación Loyola atendió en 2019 a **19 obras Jesuitas y 4 organizaciones aliadas** en **12 Estados** de la República. Anexo 2



¿Quiénes somos?

Causas sociales

Transparencia



FONDO SAN IGNACIO

La Fundación Loyola se constituyó con un **Fondo Patrimonial** que ha cuidado **haciéndolo crecer**. Año con año, parte de los intereses de ese fondo se destinan a la *Convocatoria Anual del Fondo San Ignacio* a la que se invitan a las obras sociales y pastorales de la Compañía de Jesús con mayor necesidad. Durante 2019 el Fondo **apoyó 13 proyectos de Misiones y Parroquias localizadas en zonas marginadas**.



EVENTOS

Por tercer año consecutivo, el Comité de quienes cumplen 25 años de ser **Ex alumnos del Instituto Oriente de Puebla**, participa con la Fundación Loyola **recaudando fondos en su evento** para destinar a una obra Jesuita. Este año la generación 1994, apoyó al proyecto: *"Formación Espiritual, para los coordinadores del eje espiritualidad eco-comunitaria"* del Programa de *reconstrucción del Tejido Social por la Paz*.

TALLERES IGNACIANOS

Anualmente la Fundación Loyola organiza eventos y /o talleres que ofrezcan elementos de la visión y espiritualidad ignaciana. Con ellos buscamos una oportunidad de acercamiento con los donantes y con el público en general. En octubre de 2019 realizamos el taller: *La música: ventana y espejo trascendente de nuestra humanidad facilitado por el P. Jorge Ochoa Valenzuela SJ*.



SOPORTE INSTITUCIONAL

PARA LAS OBRAS

Para que una obra pueda acceder cada vez a mayores financiamientos, mejorar su operación y progresar en resultados, es necesario garantizar su capacidad de planeación y gestión institucional y de proyectos, así como su respuesta administrativa, contable y fiscal. Es por eso que, Fundación Loyola considera una premisa fundamental **dar soporte institucional a las obras** para fortalecerlas.

Durante 2019, brindamos asistencia en temas fiscales, contables y legales a seis obras que así lo solicitaron. Además, seguimos realizando la administración de la campaña para la restauración del Templo San Ignacio de Loyola en Polanco.

FORTALECIMIENTO INTERNO

En 2019, para mejorar el servicio que se brinda a las obras realizamos un arduo trabajo de reflexión y ajustes de procesos y estructuras internas, incorporando el aprendizaje adquirido y preparándonos para atender los retos que los contextos sociales, políticos y económicos de México y el mundo, traen consigo. Este proceso culminó su primera etapa con el proyecto estratégico para el sexenio 2020- 2025 y la correspondiente reformulación del organigrama interno. El proceso también nos ha llevado a ajustar los procesos de gestión, comunicación y administración de fondos.

¿Cómo trabajamos?



REALIZACIÓN DE CAMPAÑAS

La tradicional **colecta anual "Vengan esos 5"** que la Fundación realiza con las **Escuelas Jesuitas y la Red de Colegios Asociados**, vincula a las comunidades educativas con una obra Jesuita diferente cada año. En el 2019 se entregaron los fondos colectados en el ciclo escolar 2018- 2019 a la *Estación Misional Santísima trinidad de la Misión Bachajón en Chiapas* para **apoyar su trabajo con jóvenes**. En el ciclo escolar Vengan esos cinco 2019-2020, se unió al llamado del Papa Francisco y el P. Arturo Sosa SJ para el cuidado del Amazonas, a través de la iniciativa latinoamericana *"Déjate abrazar"*, para **apoyar el trabajo que los jesuitas acompañan en la Amazonía, órgano vital del Planeta**.

CAMPAÑAS DE EMERGENCIA

Durante 2019 continuamos trabajando en las últimas etapas del *Programa de Vivienda y Vida Digna en San Mateo del Mar, Oaxaca*.



PRODUCTOS CON CAUSA

El **reflejo de la cosmovisión, del corazón y alma indígena**, se traduce en el arte creado, en las artesanías vestidas de bordados, telares, diseños propios, cerámica y cestería. Las creaciones artesanales de las cooperativas Tseltales, *Yomol A'Tel y Jluchiyej Nichimetic* de la Misión Bachajón en Chiapas y de las tejedoras Raramuris de la Misión Tarahumara en Chihuahua, son ofrecidas a nuestro público desde el portal de *Fundación Loyola*.



GESTIÓN ANTE FINANCIADORAS

En Fundación Loyola contamos con el apoyo de diversas **financiadoras nacionales e internacionales**, que han impulsado con su apoyo financiero e institucional el trabajo realizado por las diferentes obras sociales y pastorales de la Provincia.

Durante 2019 se trabajó por **gestionar, consolidar y fortalecer** los diversos financiamientos otorgados por estas instituciones, para poder garantizar un flujo de apoyo continuo que brinde estabilidad y capacidad de planeación a los proyectos con los que trabajamos. Durante 2019 se tuvo la fortuna de colaborar con: *-Fundación Entreculturas, -Fundación Franxa, -Christensen Fund, -Ford FoundatVion, -Fideicomiso Bustos Barrena, -Fundación José María Álvarez IAP, -Aid to the Church in Need y con -Fundación Dibujando un Mañana, quien gestiona fondos de USAID*.



ATRACCIÓN Y ATENCIÓN A DONANTES

DONANTES INDIVIDUALES

Hombres y mujeres, que han decidido realizar donativo de acuerdo a sus posibilidades recurrentemente se unen a la Sociedad de Amigos de los Jesuitas. Periódicamente, reciben un boletín con información de los proyectos que apoya la Fundación, así como nuestros informes de transparencia.

DONANTES CORPORATIVOS

Empresas se suman continuamente a ser parte de la atención a la población vulnerable a través de Fundación Loyola, A.C., desde sus acciones como Empresas Socialmente Responsables. Algunas empresas etiquetan su donativo a una causa o algún proyecto en específico, del cual se informa a los donantes una vez ejercidos los recursos. Fundación Loyola, A.C. al ser donataria autorizada, emite recibo deducible por cada donativo recibido.

Causas

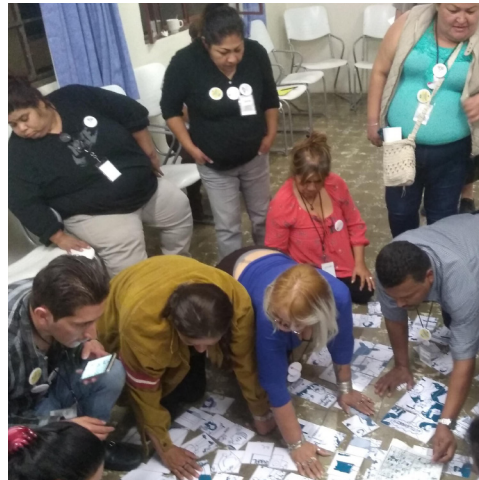
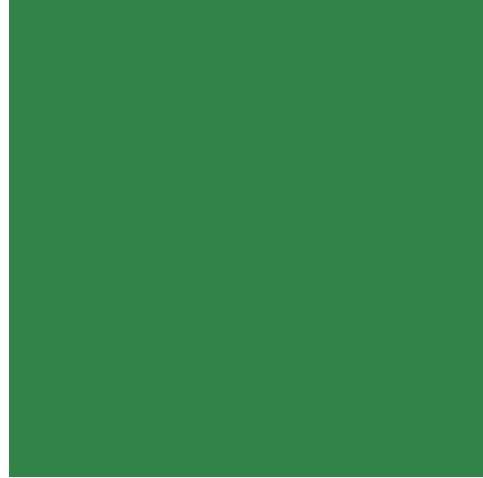

sociales

Paso digno a Migrantes

En 2019 México fue testigo de un considerable aumento del flujo migratorio por el territorio nacional. Dejó evidente la necesidad de fortalecer los procesos de defensa y respeto de los derechos humanos de la población migrante y refugiada que transitan por el país.

Por esto, desde *Fundación Loyola* se apoyaron una serie de financiamientos al *Programa de defensa y atención a derechos humanos de migrantes*, encabezado por el *Servicio Jesuita a Migrantes (SJM)* y por el *Servicio Jesuita a Refugiados (SJR)*, a través de un constante fortalecimiento y apoyo a la *Red de Documentación de las Organizaciones Defensoras de Migrantes (REDODEM)*.

Durante 2019:

-El *SJR* dió **acompañamiento a nivel psico jurídico** en Tapachula y la mayoría de los casos ya iniciaron **procesos de inclusión sociolaboral**.

-Se fortalecieron las relaciones con diversas obras y organizaciones jesuitas de la *Red Jesuita Migrante CANA*, lo que ha beneficiado a **localizar personas desaparecidas** o para **agilizar trámites** que requerían de documentos que habían quedado en su lugar de origen.

-El *SJM* brindó **atención directa psico jurídica** y la **entrega de apoyos humanitarios** continuó con el registro de personas migrantes a través de la *REDODEM*. Se **atendieron solicitudes de refugio desde Frontera Comalapa** y se **acompañaron casos de migrantes desaparecidos**.

\$4,553,753

Financiamiento
Otorgado

45,227

Beneficiarios
Directos

180,508

Beneficiarios
Indirectos



¿Quiénes
somos?

Causas
sociales

Transparencia

Proyectos de paso digno a Migrantes

		LUGAR	OBRA/ ASOCIACIÓN	BENEFICIARIOS DIRECTOS	BENEFICIARIOS INDIRECTOS	MONTO ENTREGADO
1	Atención a migrantes y defensa de sus derechos humanos	Ciudad de México	SJM Trotasueños AC	36,127	144,508	\$3,737,572
2	Calzado para migrantes de Casa del Peregrino Migrante	Hidalgo	SJM	100	-	\$36,450
3	Acompañamiento integral a población solicitante de refugio y refugiada en Tapachula para el acceso a derechos, desde una mirada regional	Chiapas	SJR-Tapachula	9,000	36,000	\$779,731



¿Quiénes
somos?

Causas
sociales

Transparencia

Derechos Humanos

La atención y trabajo por la promoción y defensa de los derechos humanos ha sido una prioridad para el Gobierno de la Provincia Mexicana de la Compañía de Jesús. Hemos colaborado con las diferentes obras pastorales y sociales para fortalecer los procesos de defensa de los derechos humanos, promoción de la paz, y reconstrucción del tejido social. En 2019:

-Junto con el *Centro de Investigación y Acción Social (CIAS) - Jesuitas por la Paz*, caminamos juntos para el fortalecimiento financiero e institucional de los diversos proyectos de reconstrucción del tejido social que desarrollan en México, entre los que se encuentran: Parras y Valle de Chalco.

-Se trabajó con la *Fundación Ford* para el acompañamiento a los grupos de mineros de Pasta de Conchos, que siguen en la **lucha por la defensa de sus derechos y la memoria de los mineros que trágicamente perdieron la vida en aquella mina.**

En 2019 la *Organización Familia Pasta de Conchos (OFPC)* comenzó a realizar el estudio para hacer la **recuperación de los restos**. El proceso organizativo de la OFPC ha denunciado el funcionamiento de minas clandestinas y el trabajo infantil en ellas, así como acuerdos para lograr mayor seguridad en el trabajo de los mineros.

-A través del *Fondo San Ignacio*, se logró **acompañar diversos proyectos de defensa derechos**, como el trabajo en la Sierra de Santa Martha (sur de Veracruz) en la creación de reglamentos ejidales para proteger la posesión de la tierra, a través de proyectos, con la impartición de talleres de promoción de derechos humanos a grupos juveniles en la *Parroquia de San Judas Tadeo en Torreón*, y brindando capacitaciones para la formación de trabajadores y comunidades indígenas en la *Misión de Bachajón, Chiapas*.



\$3,430,756

Financiamiento
Otorgado

101,946

Beneficiarios
Directos

646,162

Beneficiarios
Indirectos



¿Quiénes
somos?

Causas
sociales

Transparencia

Proyectos de Derechos Humanos

		LUGAR	OBRA / ASOCIACIÓN	BENEFICIARIOS DIRECTOS	BENEFICIARIOS INDIRECTOS	FINANCIAMIENTO OTORGADO
1	Formación para trabajadores	Jalisco	Fomento Cultural y Educativo A.C.	2,504	-	\$721,238
2	Strengthen the process of defense and protection of the Community El Cloete, located in Coahuila which is being seriously affected by the operation carbon mines. IIE PROJECT NUMBER: GTLFF1901	Coahuila de Zaragoza	Familia Pasata de Conchos	228	1,083	\$262,285
3	Organización Familia Pasta de Conchos					\$23,750
4	Reconstrucción del tejido social, condición para el desarrollo de niños, niñas, jóvenes y adolescentes	Coahuila de Zaragoza	CIAS, Parras de la Fuente	5,359	53,000	\$920,558
5	Promoción de los derechos humanos y el cuidado de la casa común	Coahuila de Zaragoza	Parroquia de San Judas Tadeo, Torreón	160	600	\$100,000
6	Re-construyendo la familia Parrense	Coahuila de Zaragoza	Parroquia Santa María de las Parras	1,500	30,000	\$100,000
7	Reconstrucción del Tejido Social, Colonias de los Municipios de Ixtapaluca, Chalco y Valle de Chalco	Estado de México	Parroquia San Ignacio de Loyola, Valle de Chalco	91,900	367,600	\$100,000
8	"Organizándonos y Formándonos para caminar juntos en Comunidad", Zona Golfo	Veracruz	Parroquia de San Gabriel Arcángel, Tatahuicapan	185	2,100	\$96,000
9	Estación Misional Santísima Trinidad	Chiapas	Misión Bachajón/Arena	90	-	\$935,788
10	Formación Espiritual, para los coordinadores del eje espiritualidad eco-comunitaria	Varios	CIAS	20	191,779	\$48,869
11	Reconstrucción del Tejido Social por la Paz	Varios	CIAS	-	-	\$122,266



¿Quiénes somos?

Causas sociales

Transparencia

Culturas Indígenas

La Voz Campesina de la Sierra Norte de Veracruz, transmitida en el **servicio radiofónico** del proyecto Sierra Norte de Veracruz, de Fomento Cultural y Educativo AC, en Huayacocotla, sigue **ampliando su audiencia y fortaleciéndose**.

Este año, se realizó un **proyecto de medición de las audiencias** en colaboración con la Universidad Veracruzana Intercultural, el Centro Universitario Vasco de Quiroga de Huejutla y el Instituto Tecnológico Superior de Ciudad Hidalgo; además, beneficiarios de la radio participaron activamente. La medición permitió conocer las preferencias de la audiencia campesina y de diferentes etnias de la región y medir el alcance.



\$1,500,000

Financiamiento
Otorgado

52

Beneficiarios
Directos

800,000

Beneficiarios
Indirectos



¿Quiénes
somos?

Causas
sociales

Transparencia

Proyectos de Culturas Indígenas

	LUGAR	OBRA/ ASOCIACIÓN	BENEFICIARIOS DIRECTOS	BENEFICIARIOS INDIRECTOS	FINANCIAMIENTO OTORGADO
1					\$100,000
<hr/>					
2	Veracruz	FCE Proyecto Sierra Norte de Veracruz (Huayacocotla)	52	800,000	\$950,000
<hr/>					
3					\$450,000



**LA VOZ
CAMPESINA**
RADIO HUAYA 105.5 FM

¿Quiénes
somos?

Causas
sociales

Transparencia

Educación Intercultural



La educación intercultural es un enfoque educativo con carácter inclusivo, basado en el respeto y la valoración de la diversidad cultural, ha sido prioridad en el trabajo desarrollado por los jesuitas, convirtiéndose en un eje transversal en todas nuestras causas y proyectos sociales. Actualmente los jesuitas acompañan proyectos educativos que brindan educación de calidad a un sector de la población históricamente excluido.

Este año, la cultura y tradiciones de las zonas indígenas en las que trabajan los Jesuitas se fortalecieron a través del trabajo directo con niños, niñas y jóvenes. Con la finalidad de salvaguardar y fortalecer la permanencia de tradiciones, celebraciones y ceremonias, en especial, a través de la historia y las artes como música y danza.

Los centros culturales de *Pamachi, La Gavilana, Guaguachique y Samachique*, en la Parroquia de San Miguel en Guaguachique de la Misión Tarahumara, que ofrecen actividades culturales extraescolares a niños y niñas de primaria, se han convertido en **eje central de la vida comunitaria**. Los maestros y maestras que laboran en estos centros, han trascendido su labor en los centros fungiendo como agentes clave para el fortalecimiento de los lazos comunitarios y la cultura Rarámuri mediante la organización de actividades comunitarias como la tradicional carrera rarajipa y la ceremonia Yúmari.

Continuamos apoyando a los *Tewecados en Cerocahui, Sisoguichi y Batopilas* en la Misión Tarahumara. Estos albergues para niñas, ligados a escuelas primarias gestionadas por las Hermanas Siervas del Sagrado Corazón de Jesús y de los Pobres, dan la oportunidad de **estudiar la primaria a niñas Rarámuris de comunidades alejadas**.

En Jalisco, el *Bachillerato Tamaatsi*, ofrece educación media superior a jóvenes del Pueblo Wixarika, acorde con su **contexto cultural y comunitario**.

\$2,002,032

Financiamiento
Otorgado

681

Beneficiarios
Directos

2,620

Beneficiarios
Indirectos

¿Quiénes
somos?

Causas
sociales

Transparencia

Proyectos de Educación Intercultural



	LUGAR	OBRA/ ASOCIACIÓN	BENEFICIARIOS DIRECTOS	BENEFICIARIOS INDIRECTOS	FINANCIAMIENTO OTORGADO	
1	Centros Culturales en la Tarahumara 2018 (Raramuri community cultural centers in Pamachi, La Gavilana, Guaguachique, and Samachique).	Chihuahua	Misión Tarahumara	229	792	\$1,688,577
2	Tewecados (Escuelas -internados) en Batopilas, Cerocahui y Sisoguichi en la Sierra Tarahumara.	Chihuahua	Tewecados	332	1,328	\$135,450
3	Bachillerato Tamaatsi	Jalisco	Bachillerato Tamaatsi	120	500	\$178,005

¿Quiénes somos?

Causas sociales

Transparencia



Salud Comunitaria

Como estrategia de defensa ante el mercado y la globalización que convierte a la salud en un bien costoso, muchas obras sociales jesuitas han impulsado procesos de salud comunitaria, como un derecho humano fundamental en los que sitúa en primer término la responsabilidad de la salud en la persona, la familia y la comunidad.

Dos proyectos de nutrición se apoyaron en este 2019, encaminados a fortalecer la soberanía alimentaria de las comunidades en la defensa de su territorio:

-El proyecto “*Banco de Alimentos*” en la Parroquia de San Miguel Guaguachique, vinculó a 147 productores locales de maíz y frijol con consumidores de granos que no tienen posibilidad de sembrarlo, de las comunidades de Huisuchi, Samachique y comunidades aledañas. Este proceso ayuda a fortalecer temas históricamente vulnerados por procesos asistencialistas como la importancia de la **siembra de semillas nativas, el arraigo territorial, la nutrición y la economía comunitaria.**

-En la región Selva de la Misión Bachajón en Chiapas, se desarrolló el proyecto “*Soberanía alimentaria y salud integral para las comunidades indígenas de la región Selva*”, con el cual se promovieron **acciones y técnicas agroecológicas**, defendiendo los recursos naturales, el derecho a la tierra y el territorio, así como la elaboración de compostas, el conocimiento de fertilizantes y plaguicidas. Participaron en ello 37 comunidades.



\$200,000

Financiamiento

Otorgado

1,720

Beneficiarios

Directos

3,800

Beneficiarios

Indirectos



¿Quiénes
somos?

Causas
sociales

Transparencia

Proyectos de Salud Comunitaria



	LUGAR	OBRA/ ASOCIACIÓN	BENEFICIARIOS DIRECTOS	BENEFICIARIOS INDIRECTOS	FINANCIAMIENTO OTORGADO	
1	Banco de alimentos de la Parroquia de San Miguel	Chihuahua	Misión Tarahumara	1,605	3,000	\$100,000
2	Misión Bachajón, La Arena	Chiapas	Misión Bachajón/Arena	115	800	\$100,000

¿Quiénes somos?

Causas sociales

Transparencia



Economía Social

En un mundo con altos niveles de desigualdad social, es imperante fortalecer e impulsar procesos de producción social que pongan al centro la dignidad del ser humano.

Dentro de los principales proyectos apoyados en 2019 se encuentra la *cooperativa Yomol A'Tel* ("Juntos trabajamos, juntos caminamos, juntos soñamos" en lengua tselta), un grupo de empresas de **economía solidaria** formado por familias indígenas tseltales de Chiapas y colaboradores que, en conjunto, trabajan por **la justicia social y la defensa de su territorio** a través de la apropiación organizada de los procesos de valor agregado de sus productos. Una de las empresas que tuvo un crecimiento significativo en 2019 es la cooperativa de mujeres "*Junpajal O'tanil, Armonía del Corazón*" (que producen los jabones *Xapontic*).

El *Instituto Superior Intercultral Ayuuk (ISIA)*, durante 2019 ha generado un modelo integral de pequeña escala basado en los principios de la **economía social y solidaria** a través de productores locales y egresados de esta universidad, promoviendo la **cultura organizativa** para combatir las estructuras de intermediarismo que predominan en la región.

- Se concluyó el proceso de **3 años de formación, organización y diversificación** de *Yomol A'tel*, en donde se ha logrado consolidar como una cooperativa de cooperativas, trabajando para **fortalecer al sujeto local como eje rector de los procesos productivos**, garantizando la voz y voto de cada uno de los miembros de la cooperativa. Trabajando para incidir en la soberanía alimentaria y defensa del territorio en donde habitan.
- Se constituyó formalmente la cooperativa de mujeres "*Junpajal O'tanil*", como cooperativa. Lograron mejorar calidad de sus productos, diversificar los aromas y las presentaciones, poniendo las bases para **empezar la nueva etapa de trabajo** con los cosméticos, abriendo así oportunidades para competir en nuevos nichos de mercados.
- Se concluyó el proceso de **fortalecimiento y capacitación a 220 líderes emprendedores campesinos** vinculados al *ISIA*.

\$2,976,014

Financiamiento
Otorgado

1,000

Beneficiarios
Directos

3,998

Beneficiarios
Indirectos



¿Quiénes
somos?

Causas
sociales

Transparencia

Proyectos de Economía Social

	LUGAR	OBRA/ ASOCIACIÓN	BENEFICIARIOS DIRECTOS	BENEFICIARIOS INDIRECTOS	FINANCIAMIENTO OTORGADO
1	Chiapas	Centro de Apoyo Educativo para la Comunidad A.C.	588	2,352	\$910,161
2	Chiapas	CAEC/ Yomol A'tel	38	152	\$593,047
3	Chiapas	CAEC/ Yomol A'tel	105	408	\$617,500
4	Oaxaca	Universidad Indígena	259	1,036	\$508,431
5	Oaxaca	Tocaltzin-Oaxaca	10	50	\$346,875



¿Quiénes
somos?

Causas
sociales

Transparencia

Espiritualidad

La Espiritualidad Ignaciana es una de las grandes herencias que la Compañía de Jesús ha dejado al mundo. Por ello, desde Fundación Loyola se ha trabajado para apoyar los diferentes procesos y proyectos de promoción y acompañamiento espiritual que los jesuitas desarrollan en México.

Durante 2019:

- La *Fundación ACN* apoyó la labor pastoral de **44 sacerdotes jesuitas** en México.
- El *Fondo San Ignacio* financió varios **proyectos fortaleciendo la labor de Parroquias Jesuitas y Centros de Espiritualidad ignaciana**.
- Se desarrolló un **programa de atención espiritual y "humanización en la ciudad"** a través del *Centro de Espiritualidad Ignaciana*, el cual atendió a poco más de **500 personas**, en Ciudad de México.
- Se apoyó en el **fortalecimiento de los procesos de atención de pastoral juvenil** a través de la formación de diversos grupos de laicas y laicos en la *Parroquia de San José y Nuestra Señora de los Remedios* en la comunidad de Plátano y Cacao, Tabasco.
- Además, se brindó **apoyo administrativo y contable** a la oficina de Vocaciones Jesuitas para la planeación y realización del *Encuentra Juvenil Ignaciano 2019*, realizado en la *Ibero Ciudad de México*, en donde asistieron alrededor de **750 jóvenes de todo México**.

\$5,108,568

Financiamiento
Otorgado

6,530

Beneficiarios
Directos

1,210,764

Beneficiarios
Indirectos



¿Quiénes
somos?

Causas
sociales

Transparencia

Proyectos de Espiritualidad

		LUGAR	OBRA / ASOCIACIÓN	BENEFICIARIOS DIRECTOS	BENEFICIARIOS INDIRECTOS	FINANCIAMIENTO OTORGADO
1	Proyecto Pastoral de formación Teológica, Espiritual y Social	Estado de México	Parroquia San Ignacio Chalco	3,400	62,000	\$104,500
2	Promoción de la atención evangélica en las comunidades, para la construcción del reino de Dios en una realidad religiosa y cultural indígena maya	Chiapas	Misión Bachajón	44	60,000	\$122,471
3	Misión integral en Bachajón	Chiapas	Misión Bachajón	-	690,000	\$99,750
4	Misión integral en Bachajón					\$3,500,000
5	Estipendios de misas en apoyo a misioneros jesuitas	Chihuahua	Misión Tarahumara	6	140,026	\$44,569
6	Estipendios de misas en apoyo a misioneros jesuitas	Coahuila de Zaragoza	Parroquia Santa María de las Parras	7	48,000	\$44,569
7	Estipendios de misas en apoyo a misioneros jesuitas	Veracruz	Parroquia de San Gabriel, Huayacocotla	2	15,000	\$12,734
8	Estipendios de misas en apoyo a misioneros jesuitas	Estado de México	Parroquia San Ignacio Chalco	4	61,500	\$25,468
9	Estipendios de misas en apoyo a misioneros jesuitas	Ciudad de México	Parroquia Sagrada Familia	7	1,500	\$38,202
10	Estipendios de misas en apoyo a misioneros jesuitas	Oaxaca	Templo "La Inmaculada"	5	18,000	\$25,468
11	Estipendios de misas en apoyo a misioneros jesuitas	Tabasco	Parroquia San José y Nuestra Señora de los Remedios, Plátano y Cacao	3	20,000	\$19,101



¿Quiénes somos?

Causas sociales

Transparencia

Proyectos de Espiritualidad

		LUGAR	OBRA / ASOCIACIÓN	BENEFICIARIOS DIRECTOS	BENEFICIARIOS INDIRECTOS	FINANCIAMIENTO OTORGADO
12	Estipendios de misas en apoyo a misioneros jesuitas	Veracruz	Parroquia San Gabriel Tatahuicapan	1	50,000	\$12,734
13	Estipendios de misas en apoyo a misioneros jesuitas	Chiapas	Comunidad Misionera y parroquia de San Jerónimo Chilón	7	31,582	\$44,569
14	Proyecto Pastoral de Adolescentes y Jóvenes de Plátano y Cacao	Tabasco	Parroquia San José y Nuestra Señora de los Remedios, Plátano y Cacao	1,200	4,000	\$100,000
15	Formación integral de laicas y laicos en la Parroquia San José y Ntra. Sra. de los Remedios (PSJNR)	Tabasco	Parroquia San José y Nuestra Señora de los Remedios, Plátano y Cacao	230	2,700	\$93,750
16	La Espiritualidad Ignaciana: una propuesta de humanización para la ciudad, en la ciudad y desde la ciudad. Segunda etapa	Ciudad de México	Parroquia Sagrada Familia/ CIE	500	2,000	\$100,000
17	Bazar	Estado de México	Parroquia de San Ignacio en Valle de Chalco	124	496	\$28,871
18	Sagrada Familia	Ciudad de México	Sagrada Familia	40	160	\$5,000
19	Encuentro Juvenil Ignaciano (ENJUVI)	-	Vocaciones SJ	750	3,000	\$564,263
20	Construcción de la Capilla, en el Cerro de Colli, Zapopan	Jalisco	CIAS	200	800	\$42,750
21	Comunidad Parras	Coahuila	Parroquia Santa María de las Parras	-	-	\$79,800



¿Quiénes somos?

Causas sociales

Transparencia

Campañas especiales en 2019

Programa de Reconstrucción de vivienda y vida digna en San Mateo del Mar, Oaxaca

El Programa de Vivienda y Vida Digna en San Mateo del Mar, formó parte de la respuesta que la Provincia Mexicana de la Compañía de Jesús dio a través de Fundación Loyola ante la emergencia causada por los terremotos ocurridos en septiembre 2017.

Junto con la Diócesis de Tehuantepec, Cáritas Mexicana, el Instituto Tecnológico y de Estudios Superiores de Occidente, la Universidad Iberoamericana de la Ciudad de México, Casa y Ciudad A.C., Aldea Arquitectónica, el Centro de Investigación y Acción Social - Jesuitas por la Paz y el Instituto Superior Intercultural Ayuuk, se ideó un plan para atender a familias afectadas de la comunidad de San Mateo del Mar, Oaxaca.

Mediante un método de producción social de la vivienda y diseño participativo. **Se rescató la sabiduría ancestral del pueblo indígena Ikoot, habitante San Mateo del mar, uniéndola con la técnica y conocimiento arquitectónico moderno, logrando crear un sistema de viviendas híbridas adecuadas tanto a la cosmovisión indígena, como a las necesidades propias del entorno geográfico del istmo de Tehuantepec.** Todos los procesos de construcción han estado acompañados de procesos de reconstrucción del tejido social a través de actividades como tequio comunitario. La metodología "*Construcción social de la Vivienda*", recibió 2 premios: uno por "*Habitat Internacional*", y otro de la *Bienal de Arquitectos de Jalisco*.



En 2019 se logró:

- Entregar **30 casas** más a cargo del grupo de arquitectos del *Instituto Tecnológico y de Estudios Superiores de Occidente (ITESO)*
- Concluir la construcción de las **10 casas** a cargo de la congregación "*Misioneros del Espíritu Santo*"
- Implementación y elaboración de cocinas tradicionales ahorradoras de leña, a través del Proyecto "*Tequio Mujeres*".
- Continuación de la construcción de **23 casas** a cargo del equipo de *Casa y Ciudad*
- Continuación de los procesos de capacitación en construcción sismo-resistentes a **18 maestros albañiles** de la región
- Capacitación a un grupo de **6 mujeres** en tejido de palma, y carpintería para puertas y ventanas, como parte del proyecto "*Tequio mujeres*".
- El gobierno federal retomó las técnicas y metodologías elaboradas en nuestro programa como referente para su proceso de reconstrucción.

\$6,119,785

Financiamiento
Otorgado

63

Casas
Construídas

85

Beneficiarios
Directos

1,140

Beneficiarios
Indirectos

¿Quiénes
somos?

Causas
sociales

Transparencia

Esperábamos concluir este proceso iniciado en 2017 a fines de 2019, sin embargo, la construcción de casas llevó más tiempo de lo planeado. Estamos trabajando para terminar la entrega de casas en 2020.



“Déjate abrazar por la Amazonía”

En 2018 coincidieron dos eventos sobre la **Amazonía**: los incendios forestales en esa Selva, “pulmón del mundo”, y el Sínodo convocado por el Papa Francisco, con 2 años de preparación. Ante esa emergencia, la *Conferencia de Provinciales de América Latina, CPAL*, y de acuerdo a una región prioritaria de nuestro continente, convocaron a una *Campaña para apoyar al Equipo Jesuita del Amazonas, SJPAM*. Un proyecto con **3 líneas estratégicas**: Diagnóstico socio ecológico de las amazonas, en coordinación con la red de universidades jesuitas; seguimiento a proyectos educativos y productivos, y acompañamiento al servicio de los Obispos de esa amplia región.

La Campaña “*Déjate Abrazar por la amazonia*”, se promueve mediante la *Red Claver*, de oficinas y fundaciones jesuitas de América Latina, coordinada por la *Fundación Loyola*.



\$262,881

Financiamiento
**Gestionado
y Otorgado**

¿Quiénes
somos?

Causas
sociales

\$25,466,044

Financiamiento
**Gestionado
y Otorgado**



Conservación de Templo San Ignacio (monumento histórico)

Como un servicio a nuestro emblemático *Templo San Ignacio*, en Polanco, y por acuerdo con la autoridad de la Provincia, la *Fundación Loyola* ha colaborado con la administración de los fondos para la Conservación del Templo, siguiendo la normatividad oficial de respetar el diseño original, precisamente por ser **monumento histórico**.

La gestión y promoción de esta colecta es llevada por la acertada rectoría del templo con el P. Carlos Vigil.

Transparencia



La Fundación Loyola durante 2019 entregó **51 apoyos financieros** por un monto total **\$51,619,835 Mx** beneficiando a **157,241 personas** de manera directa y aproximadamente a **2,800,000 personas** de manera indirecta.

CAUSA	NO. DE APOYOS	FINANCIAMIENTO OTORGADO	BENEFICIARIOS DIRECTOS	BENEFICIARIOS INDIRECTOS
Paso Digno a Migrantes	3	\$4,553,753	45,227	180,508
Derechos Humanos	11	\$3,430,756	101,946	646,162
Culturas Indígenas	3	\$1,500,000	52	800,000
Educación Intercultural	3	\$2,002,032	681	2,620
Salud Comunitaria	2	\$200,000	1,720	3,800
Economía Social	5	\$2,976,014	1000	3,998
Espiritualidad	21	\$5,108,569	6,530	1,210,764
Programa de vivienda y vida digna en San Mateo del Mar, Oaxaca	1	\$6,119,785	85	1,140
“Déjate abrazar por la Amazonía”	1	\$262,881	-	-
Campaña Templo San Ignacio	1	\$25,466,044	-	-
TOTAL APOYO FINANCIERO Y BENEFICIADOS	51	\$ 51,619,835	157,241	2,848,992

¿Quiénes somos?

Causas sociales

Transparencia

Transparencia



Ingresos

- 30.9% Saldo inicial
- 15.9% Financiadoras internacionales
- 1% Programa de Vivienda y Vida Digna en San Mateo
- 2% Donativos de personas y empresas físicas
- 5% Campañas recurrentes
- 23.9% Financiadoras nacionales y universidades
- 0.04% Aplicación de fondos
- 20.9% Campaña Templo San Ignacio

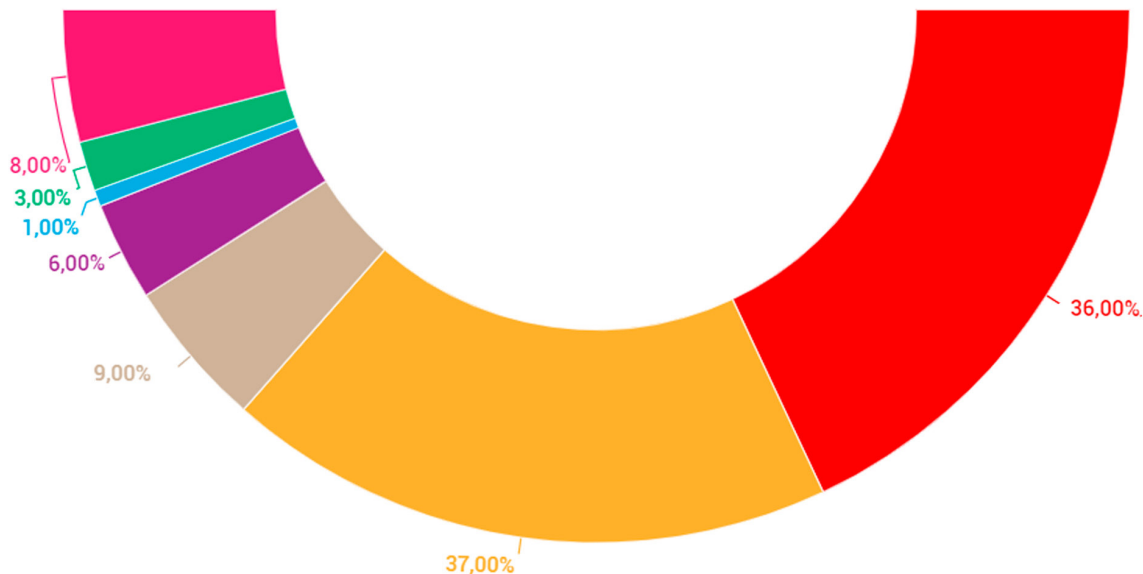
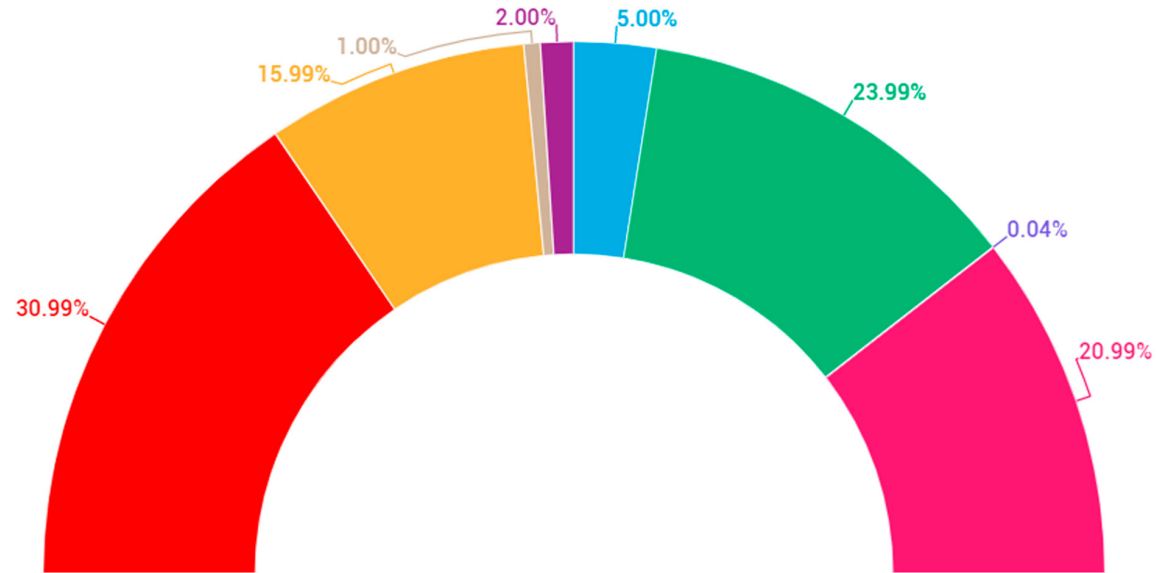

Gastos

- 36% Donativos etiquetados para proyectos y obras
- 37% Campaña Iglesia San Ignacio
- 9% Programa de Vivienda y Vida Digna en San Mateo
- 6% Gastos de Operación
- 1% Apoyos a Comunidades y Parroquias
- 3% Gastos de Administración
- 8% Aplicación de fondos



¿Quiénes somos?

Causas sociales

Transparencia



FUNDACIÓN SAN IGNACIO DE LOYOLA, A. C.						
ESTADO DE FONDOS RECIBIDOS Y APLICADOS DEL 1 DE ENERO AL 31 DE DICIEMBRE DE 2019						
Cifras en mx pesos sin centavos						
CONCEPTO	SALDO INICIAL	FONDOS Y DONATIVOS RECIBIDOS	APORTACIÓN % F LOYOLA	NETO 2019 PARA GASTO	APLICACIÓN A GASTO	FONDOS POR EJERCER
TOTAL 2019	20,204,728	56,050,613	3,591,597	71,060,622	43,225,705	27,834,917
OPERACIÓN DE LA FUNDACIÓN	- 2,725,736	13,756,400	166,980	9,260,562	7,862,100	1,398,462
Porcentaje de aportación de proyectos		5,194,719		3,591,597		3,591,597
FONDOS RECIBIDOS	352,709	3,349,649	166,980	3,535,378	2,051,705	1,483,674
Recuperación de gastos		63,039	38,802	24,237	33,338	- 9,101
Campañas recurrentes						
Donantes recurrentes, Sociedad amigos de jesuitas.		1,555,310		1,555,310	-	1,555,310
Vengan esos cinco	366,709	618,330	49,251	935,788	935,788	- 0
Financiamiento colectivo						
Cías Paz		55,273	6,404	48,869	48,869	0
Enjuvi		594,293	30,030	564,263	564,263	- 0
Pasta de Conchos	- 14,000	25,000		11,000	23,750	- 12,750
Amazonas		294,610	31,729	262,881	262,881	- 0
Eventos		43,325	10,764	32,561	32,561	0
Productos con causa		100,469		100,469	150,254	- 49,785
GASTOS DE OPERACIÓN	-	-	-	-	3,890,250	- 3,890,250
Gastos de operación	-	-	-	-	425,511	
Personal operativo					3,464,740	
GASTOS DE ADMINISTRACIÓN	- 3,078,445	5,212,031	-	2,133,587	1,920,145	213,441
Intereses y Gastos financieros	- 3,078,445	5,212,031		2,133,587	468,482	
Gastos de administración					463,155	
APOYO A OBRAS SOCIALES Y PASTORALES	-	-	-	-	988,509	
Fondo San Ignacio				-	988,509	

APLICACIÓN DE FONDOS						
DONATIVOS ETIQUETADOS PARA PROYECTOS Y OBRAS	540,417	27,176,194	2,733,459	24,983,153	14,365,471	10,617,681
FINANCIADORAS INTERNACIONALES	36,950	10,381,366	519,068	9,899,248	8,210,671	1,688,577
Entreculturas/CAEC, U AYUUK, FCE, TROTASUEÑOS, FSIL	37,079	7,971,221	398,561	7,609,740	7,609,739	0
Christensen Fund/ Cacstac,		1,777,450	88,873	1,688,577		1,688,577
Ayuda a la Iglesia necesitada/ parroquias		356,469	17,823	338,646	338,646	0
Ford Fund ,IIE/Pasta de Conchos	- 129	276,225	13,811	262,285	262,285	- 0
FINANCIADORAS NACIONALES Y UNIVERSIDADES	-	15,785,558	2,093,250	13,692,308	5,858,947	7,833,361
Fundación Islas Marias		15,000,000	2,000,000	11,000,000	3,500,000	7,500,000
Fundación Franxa, AC/CAEC		650,000	32,500	617,500	617,500	-
Fideicomiso Bustos Barrera/ Parroquia Valle de Chalco		110,000	5,500	104,500	104,500	-
Fundación Dibujando un Mañana		920,558		920,558	686,947	233,611
Universidad Iberoamericana/ Fomento Cultural y Educativo		1,000,000	50,000	950,000	950,000	-
ITESO		105,000	5,250	99,750		99,750

¿Quiénes somos?

Causas sociales

Transparencia



FUNDACIÓN SAN IGNACIO DE LOYOLA, A. C.						
ESTADO DE FONDOS RECIBIDOS Y APLICADOS DEL 1 DE ENERO AL 31 DE DICIEMBRE DE 2019						
Cifras en mx pesos sin centavos						
CONCEPTO	SALDO INICIAL	FONDOS Y DONATIVOS RECIBIDOS	APORTACIÓN % F LOYOLA	NETO 2019 PARA GASTO	APLICACIÓN A GASTO	FONDOS POR EJERCER
DONATIVOS DE EMPRESAS Y PERSONAS FÍSICAS	503,467	1,009,271	121,141	1,391,597	295,854	1,095,743
Qualitas, / Tewecado Batopilas Tarahumara	44,250	96,000	4,800	135,450		135,450
Isabel Lazo/Bachillerato Tamatzin	81,580	101,500	5,075	178,005	104,401	73,605
Obra Nacional Buena Prensa/Parroquia Sta. María Parras		84,000	4,200	79,800	79,977	- 177
Colegio Enrique Osso/EAMI Guadalajara	28,500	15,000	750	42,750		42,750
JM Alvarez/Tocaltzin	318,375	30,000	1,500	346,875		346,875
Germán Ahumada/ Fomento Cultural y Educativo		550,000	100,000	450,000		450,000
Donativos en especie/SJM		36,450	-	36,450	36,450	-
Donativos para Reconstrucción del tejido social	30,762	96,321	4,816	122,267	75,026	47,241
						-
CAMPAÑAS DE DONACION	17,439,258	14,837,729	691,158	31,585,830	20,259,332	11,326,498
Campaña emergencia/Reconstrucción San Mateo del Mar	5,366,410	793,027	39,652	6,119,785	4,046,994	2,072,791
Campaña Iglesia San Ignacio Polanco (donativos e intereses)	12,072,849	14,044,702	651,506	25,466,045	16,212,337	9,253,707
APLICACIÓN A FONDOS EN CUSTODIA	4,950,788	280,290	-	5,231,078	738,802	4,492,276
Centro Pro Educación/Fomento Cultural y Educativo	4,950,788		-	4,950,788		4,950,788
Fondo Carlos Morfin			-	-	92,674	- 92,673.88
Fondo Bachajón			-	-	483,528	-483,528.04
Becas de la Fuente		280,290	-	280,290	162,600	117,690

En los dos últimos cuadros se muestran:

Saldos iniciales: Son las cantidades no ejercidas de los donativos recibidos durante el año 2018 y conforme a los programas de ejecución, corresponde ser aplicadas a las obras y proyectos en el año 2019.

Ingresos: Son los donativos captados entre el 1 de enero y el 31 de diciembre de 2019, clasificados según el origen del donativo, y que pueden ser ejercidos durante el año en curso o llegar al siguiente año en su periodo de ejecución.

% Fundación Loyola: Se refiere al porcentaje de aportación de los proyectos a la Fundación. La suma general de este concepto es igual a cero, ya que el porcentaje es parte del ingreso recibido y se destina a solventar los gastos operativos de la Fundación.

Gastos: Son los recursos ejercicios y comprobados en cada proyecto durante el ejercicio 2019.

Remanente: Es el saldo pendiente de ejercer en cada proyecto, y que será usado en el año 2020, conforme a los programas de trabajo.

¿Quiénes
somos?

Causas
sociales

Transparencia

ANEXO 1

Estados y proyectos de Obras Sociales y Pastorales de la Compañía de Jesús y de Asociaciones Hermanas

Estado	Nombre de las obras
Baja California	Casa Manresa Centro Kino de espiritualidad
Sonora	Iniciativa Kino para la Frontera
Chihuahua	Misión Tarahumara/ Complejo Asistencial Clínica Santa Teresita A.C.
	Misión Tarahumara/ Parroquia San Francisco Javier/ Pastoral Indígena
	Misión Tarahumara, Parroquia San Miguel de Guaguachique
	Misión tarahumara/ Comisión de Solidaridad y Defensa de los Derechos Humanos AC
	Fundación Madre nuestra CIE Ciudad Juárez Centro Ignaciano de Espiritualidad, Chihuahua Parroquia del Sagrado Corazón de Jesús, Chihuahua
Coahuila	Parroquia San Judas Tadeo / CDH Juan Gerardi / Casa Jesús Torres (comedor para migrantes)
	Centro Ignaciano de Espiritualidad CIE Torreón
	Centro Loyola, CIE Saltillo
	Parroquia Santa María de las Parras Proyecto CIAS Centro de investigación y acción social/ RTS
Nuevo Leon	Centro Cultural, Monterrey
Tamaulipas	Centro Loyola Ciudad Victoria
Aguascalientes	Centro Ignaciano Pedro Arrupe, Aguascalientes
Jalisco	Albergue Ciudad de los Niños A.C
	Bachillerato Pedro Arrupe
	CIE Puente Grande
	CIE GUADALAJARA
	EAMI- Coordinación Apostólica Centro de Reflexión y Acción Laboral CEREAL
Guanajuato	Proyecto CIAS Centro de investigación y acción social/ RTS
Michoacan	Proyecto CIAS Centro de investigación y acción social/ RTS
Hidalgo	SJM /Albergue Huichapan
varios	Servicio Jesuita Migrante
varios	CIAS Centro de investigación y acción social/ RTS
CDMX	Centro Médico Bios
	Casa de Ejercicios San Xavier
	Parroquia y Rectoría Sagrada Familia
	CIE-CDMX Centro Ignaciano de Espiritualidad de la Ciudad de México
	Vocaciones/ ENJUVI
	Templo San Ignacio de Loyola, Polanco
	Fundación Justicia y Amor IAP Fundación San Ignacio de Loyola AC
varios	Centro de derechos humanos Agustín Pro Juárez A.C.
Chalco, Estado de México	Parroquia San Ignacio de Loyola, Chalco
Oaxaca	Templo La Inmaculada Concepción, Oaxaca.
	Instituto Superior Intercultural Ayuuk
	PRSM
Veracruz	Empresa Social Tocaltzin
	FCE Proyecto Sierra Norte de Veracruz (Huayacocotla)
Tabasco	Misión Parroquia San Miguel Arcángel Tatahuicapan
	Parroquia San José y Nuestra Señora de los Remedios/ ERIT
Chiapas	Misión Bachajón
	Misión Bachajón/ Arena
	Misión Bachajón/Yomol Atel
	Centro Loyola, Mérida
	Casa de Ejercicios Luis Paez, Mérida
	Templo de la compañía, Mérida Albergue y comedor SJM
SJR Tapachula	
Amazonia	Servicio Jesuita a la Pan Amazonia /Dejate abrazar

ANEXO 2

Número de apoyos y monto entregado por obra

Estado	Nombre de las obras	Fondos entregados y por ejercer
Chihuahua	Nombre de las obras	
	Misión Tarahumara/ Complejo Asistencial Clínica Santa Teresita A.C.	
	Misión Tarahumara/ Parroquia San Francisco Javier/ Pastoral Indígena	
	Misión Tarahumara, Parroquia San Miguel de Guaguachique	
Coahuila	Misión tarahumara/ Comisión de Solidaridad y Defensa de los Derechos Humanos AC	
	Parroquia San Judas Tadeo / CDh Juan gerardi / Casa Jesús torres	\$100,000
	Parroquia Santa María de las Parras	\$224,369
	Proyecto CIAS Centro de investigación y acción social/ RTS	-
	Organización Familia Pasta de Conchos	\$286,035
	Bachillerato Tamatsin, Wirarika	\$178,005
	EAMI- Coordinación Apostolica	\$42,750
	Centro de Reflexión y Acción Laboral CEREAL	\$721,239
	Proyecto CIAS Centro de investigación y acción social/ RTS	-
	Proyecto CIAS Centro de investigación y acción social/ RTS	-
Guanajuato	Proyecto CIAS Centro de investigación y acción social/ RTS	-
Michoacan	Proyecto CIAS Centro de investigación y acción social/ RTS	-
Hidalgo	SJM /Albergue Huichapan	\$36,450
varios	Servicio Jesuita Migrante	\$3,737,572
varios	CIAS Centro de investigación y acción social/ RTS	\$1,091,694
CDMX	Parroquia y Rectoría Sagrada Familia	\$43,202
	CIE-CDMX Centro Ignaciano de Espiritualidad de la Ciudad de México	\$100,000
	Vocaciones/ ENJUVI	\$564,263
	Templo San Ignacio de Loyola, Polanco	\$25,466,044
Chalco, Estado de México	ACN Mexico	\$70,032
	Parroquia San Ignacio de Loyola, Chalco	\$258,839
Oaxaca	Templo La Inmaculada Concepción, Oaxaca.	\$25,468
	Instituto Superior Intercultural Ayuuk	\$508,431
	PRSM	\$6,119,785
	Empresa Social Tocaltzin	\$346,875
Veracruz	FCE Proyecto Sierra Norte de Veracruz (Huayacocotla)	\$1,512,734
	Misión Parroquia San Miguel Arcangel Tatahuicapan	\$108,734
Tabasco	Parroquia San José y Nuestra Señora de los Remedios/ ERIT	\$212,851
Chiapas	Misión Bachajón	
	Misión Bachajón/ Arena	
	Misión Bachajón/Yomol Atel	
Amazonía	SJR Tapachula	\$779,730.63
	Dejate abrazar	\$262,881.4

Totales: \$51,619,835

Nota: La diferencia de los Fondos entregados y por ejercer entregado a las obras con los FONDOS Y DONATIVOS RECIBIDOS en la tabla del ESTADO DE FONDOS RECIBIDOS Y APLICADOS, (pp.xx) se explica por el gasto de la Fundación en la realización de campañas y la gestión de financiamientos.

Porcentaje de fondos otorgados por causa durante 2019:

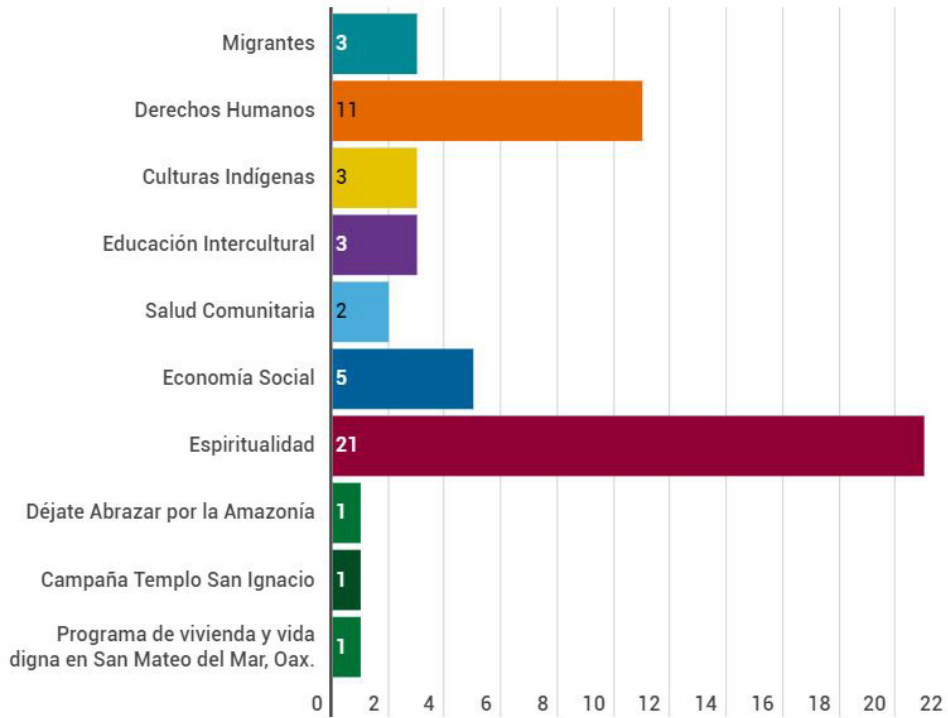

51 apoyos entregados

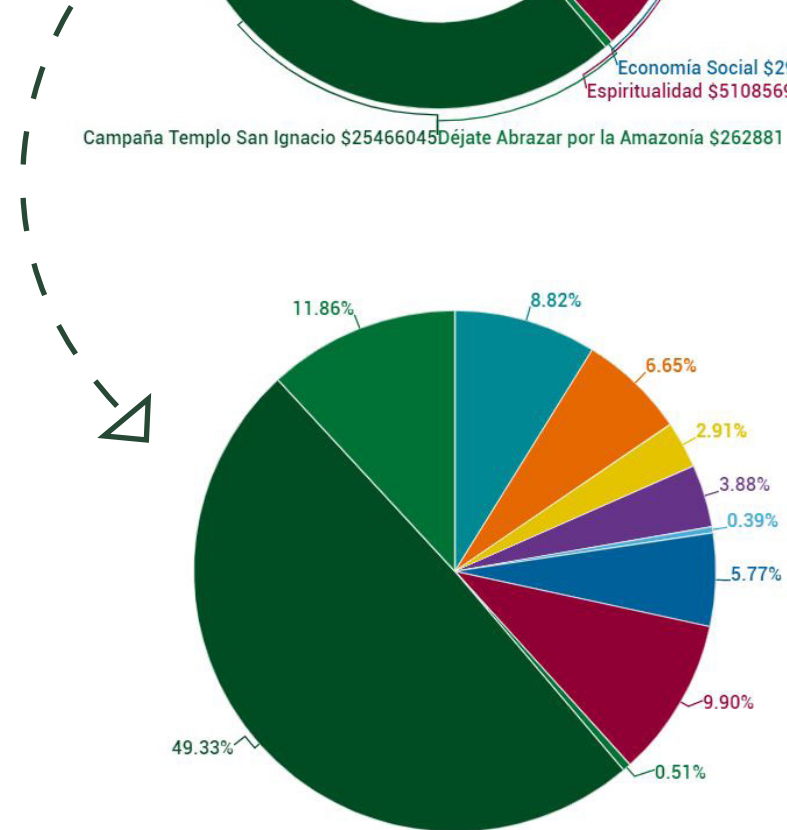
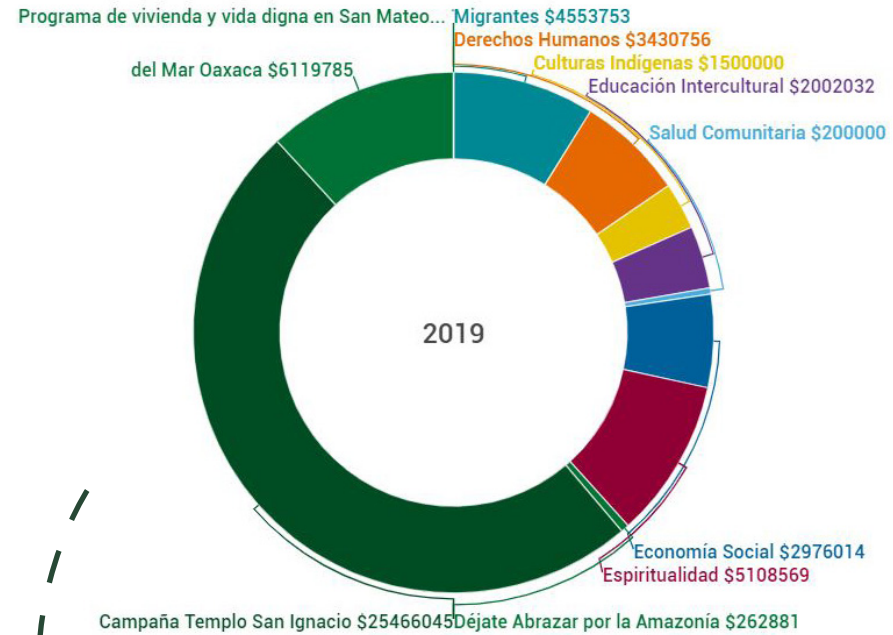

¿Quiénes somos?

Causas sociales

Transparencia



Fundación

LOYOLA

www.fundacionloyola.mx
contacto@fundacionloyola.mx
(55) 5659 3097 y 1083 8349

