



Informe Anual 2021



Sobre el informe 2021...

Este año, aún afectado por la pandemia y sus consecuencias sanitarias, económicas y sociales para el planeta, Fundación Loyola transitó por un proceso de continuidad y cambio. Se siguió brindando soporte financiero e institucional a las Obras Sociales y Pastorales de la Compañía de Jesús en México. Hubo una profunda transformación interna y reflexión intensa en la construcción de un modelo de atención basado en una metodología de planeación, monitoreo, seguimiento y evaluación de las acciones realizadas por las obras con sus respectivas planeaciones estratégicas y operativas que, además, les permitan generar mejores condiciones de negociación y aplicación de sus recursos, contribuyendo a la autosustentabilidad y autogestión de cada obra.

Agradecemos a nuestros donantes y benefactores por su confianza en la Fundación, para ayudar a los que ayudan, así como al equipo de trabajo, por su profesionalismo y compromiso.

Miguel Palacios Escobedo
Director de Fundación San Ignacio de Loyola, A.C. (FSIL)



01.

Acerca de Fundación Loyola

- Corazón ideológico
- Organigrama
- Nuestra presencia
- Reestructuración de la forma de trabajo en Fundación San Ignacio de Loyola

02.

Nuestras campañas 2021

- Vengan Esos Cinco 2020-2021
- Fortalecer Nuestras Raíces
- La Cocina, el Corazón del Hogar
- Corazones Unidos por la Reconstrucción de Haití
- Campañas Especiales

03.

Causas que acompañamos

- Distribución de apoyo por causa
- Culturas Indígenas y Educación Intercultural
- Economía Solidaria y Cuidado de la Madre Tierra
- Acompañamiento a Migrantes y Refugiados
- Derechos Humanos
- Espiritualidad
- Salud Comunitaria
- Financiamiento Otorgado en 2021

04.

Transparencia

- FRYA
- Ingresos
- Gastos
- Agradecimientos



01. Acerca de Fundación Loyola

Equipo FSIL 2022

Corazón ideológico

Fundación Loyola, conformada por un grupo de personas plural, diverso, interdisciplinario y comprometido con nuestros valores institucionales y los objetivos de la Compañía de Jesús en México.



Misión

Fortalecer a las obras sociales y pastorales de la Compañía de Jesús en México, a través del acompañamiento financiero e institucional.



Visión

Ser un referente para las obras de la Compañía de Jesús en México y América Latina en el fortalecimiento institucional y financiero que favorece la sostenibilidad y la autogestión de quienes acompaña.

Organigrama 2021

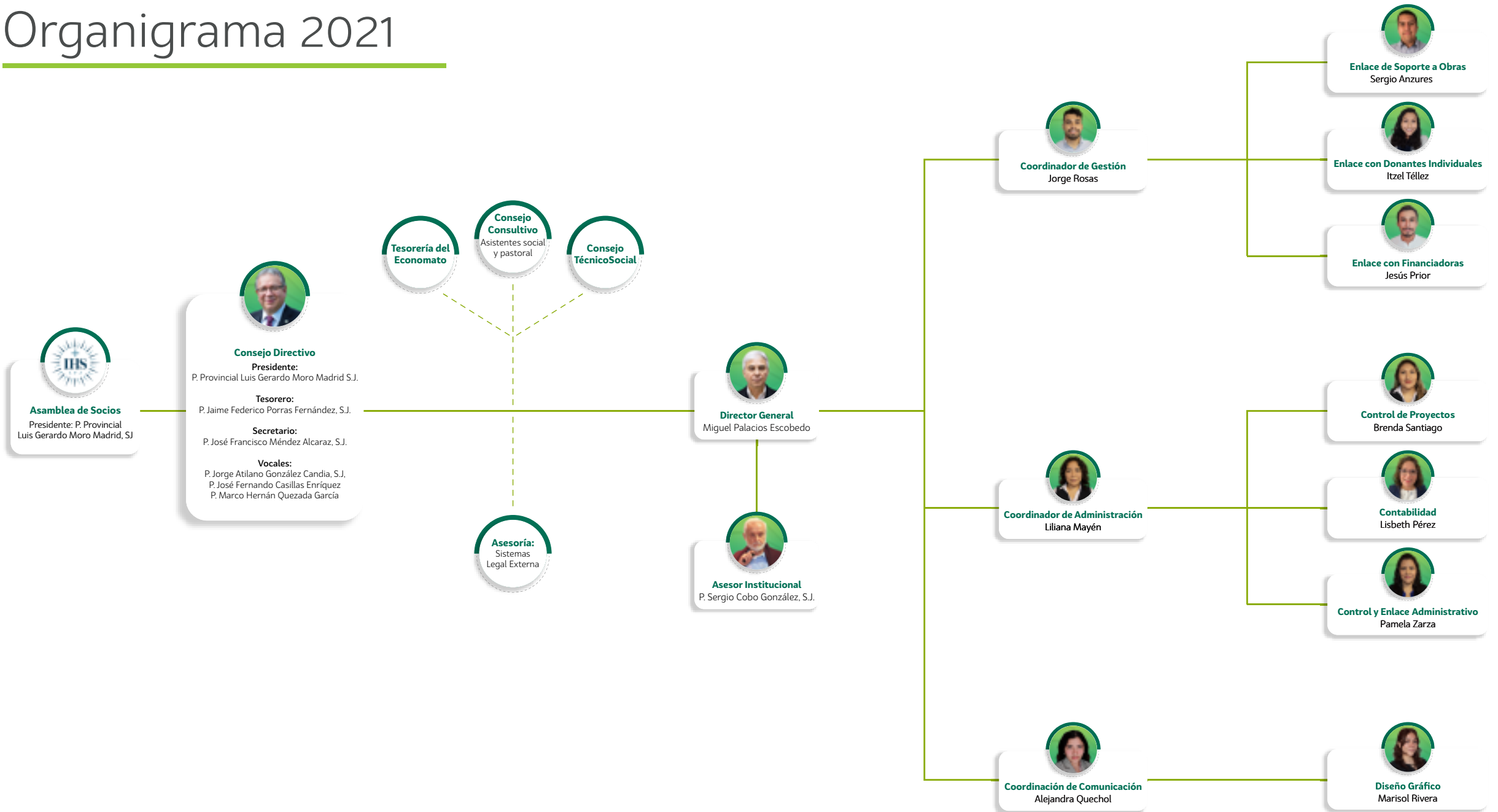

Nuestra presencia

Estados en donde Fundación San Ignacio de Loyola acompaña y apoya proyectos:



Reestructuración de la forma de trabajo en FSIL

Ante la realidad que vive México,

y como fruto de un profundo análisis y diagnóstico de las obras sociales y pastorales, y de la realidad a la que se enfrentan las OSC desde el gobierno Provincial, se determinó la necesidad de ahondar en el trabajo de fortalecimiento institucional de las obras, para así dar una respuesta a la altura de los retos que nos enfrentamos.

Es por eso que se ha decidido impulsar desde la Fundación Loyola el acompañamiento que se brinda a las obras, enfocándonos en 4 principales ejes:

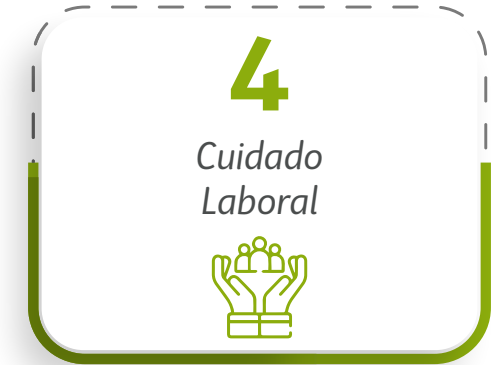

A lo largo de 2021 se ha trabajado en la construcción de este nuevo modelo de trabajo y de mecanismos con el propósito de implementar estos ejes dentro de la estructura propia de la Fundación Loyola, y así dar origen a nuevas áreas desde las que se podrá dar seguimiento a todos los procesos nuevos que acompañemos.

EJE 1. Procuración de Fondos



Se ha buscado trabajar para reducir las desigualdades que viven las diferentes obras que atendemos, en el acceso a los recursos necesarios para poder ejecutar su labor. La Fundación Loyola es el puente que conecta a las obras con los diversos actores sociales dispuestos a sumarse con recursos.

A través de un acompañamiento puntual a los proyectos desarrollados al interior de las obras, el eje de procuración de fondos busca asegurar el ingreso suficiente de los recursos necesarios para la ejecución adecuada tanto de las obras sociales y pastorales como de la Fundación Loyola.

Este trabajo se realiza desde tres distintas áreas:



Enlace con Donantes Individuales



Enlace con Donantes Corporativos



Enlace con Financiadoras

Estos enlaces conforman el equipo de procuración de fondos que, sumado al trabajo de las demás áreas, están encargados de la estrategia de sostenibilidad financiera de la Fundación Loyola.



EJE 2. Planeación Estratégica y Seguimiento de Proyectos



El objetivo de este eje es orientar, acompañar y asesorar en el desarrollo de procesos y mecanismos que posibiliten crear habilidades para el diseño, ejecución, monitoreo, evaluación y sistematización de planes estratégicos y operativos en las obras, así como del seguimiento a proyectos específicos.

El 2021 permitió la implementación piloto de metodologías de acompañamiento en planeación estratégica, lo que facilitó el desarrollo de propuestas cada vez más orientadas y funcionales a los propósitos de las diversas obras y sus contextos. Fue un año de construir la propuesta y ruta de atención para el diseño de planeaciones.

Este trabajo es realizado por la persona a cargo de:



**Enlace Planeación,
Evaluación y Seguimiento**

El proceso de acompañamiento se ha desarrollado en asesorías puntuales en la realización de talleres de planeación, diseño de planes operativas y proyectos específicos; así como en consultorías específicas para orientar la toma de decisiones internas desde una visión estratégica.

Las obras que recibieron algún tipo de acompañamiento en modalidad a distancia, híbrida o completamente presencial, fueron:



Obra

Lugar

Propósito

Producto

Periodo

Obra	Lugar	Propósito	Producto	Periodo
Complejo Asistencial Clínica Santa Teresita A.C.	Creel, Chihuahua	Evaluación Análisis del contexto Integración de Plan Operativo	Plan Operativo por área	Mayo - agosto
Parroquia de San Francisco Javier	Ceroahui, Chihuahua	Evaluación Análisis del contexto Proyecto Estratégico Campo de Intervención Integración de plan operativo	Plan Estratégico Plan Operativo Esbozo de proyectos	Mayo - octubre
Parroquia San Miguel de Guaguachique	Samachuique, Chihuahua	Evaluación Análisis del contexto Proyecto Estratégico Campo de Intervención Integración de plan operativo	Plan Estratégico Plan Operativo	Mayo - agosto
Centro de Derechos Indígenas A.C.	Bachajón, Chiapas	Evaluación Análisis del contexto Proyecto Estratégico Campo de Intervención Integración de plan operativo	Plan Estratégico Plan Operativo Diseño de proyectos para el área de fortalecimiento institucional y los procesos de salud	Junio - octubre
Centro de Formación de Promotores Indígenas A.C.	Bachajón, Chiapas	Evaluación Análisis del contexto Proyecto Estratégico	Proyecto Estratégico	Junio - agosto
Servicio Jesuita a Migrantes	CDMX; Frontera Comalapa, Chiapas; Ciudad Juárez, Chihuahua	Plan Operativo Indicadores	Plan Operativo por área	noviembre
Jesuit Refugee Service	CDMX; Tapachula, Chiapas	Visión Estratégica Plan Operativo	Plan Operativo por área	Noviembre - diciembre
Templo de la Inmaculada Concepción	Ciudad de Oaxaca, Oaxaca	Evaluación Análisis del contexto Proyecto Estratégico Campo de Intervención Integración de plan operativo	Plan Estratégico Plan de Gestión Esbozo de proyectos	Octubre - diciembre

EJE 3. Prevención de Riesgos Administrativos



Como obras de la Compañía de Jesús, es nuestro deber garantizar instituciones administrativamente sanas, que nos permita cumplir con cada una de las obligaciones a las que estamos llamados ante las autoridades fiscales, provinciales, donantes, beneficiarios y público en general.

Es necesario garantizar una respuesta profesional y preventiva que ayude a cumplir con estas obligaciones, pese a la realidad con la que se enfrentan las OSC en la que ante la falta de recursos, y las realidades tan apremiantes que se atienden, la tentación por dejar en segundo plano los procesos administrativos es alta.

A través de este eje se busca acompañar a las obras en la identificación y prevención de riesgos administrativos, por medio de un acompañamiento que permita a los equipos administrativos de cada obra desarrollar las habilidades necesarias para dar respuesta a sus necesidades.

Este trabajo es realizado por la persona a cargo de:



**Enlace de Prevención de
Riesgos Administrativos**



EJE 4. Cuidado Laboral



Nace de una reflexión sobre la importancia de implementar procesos y mecanismos que permitan hacer frente a las necesidades de cuidado laboral en las obras.

Tiene como objetivo orientar, acompañar y asesorar en el desarrollo de procesos y mecanismos que posibilite a las obras el desarrollo de un clima organizacional propicio para la consecución de su misión; así como la creación de espacios de comunicación interna para la resolución de conflictos y cuidado del personal. Dicho proceso consta de cuatro principales etapas:

1 Diagnóstico

de las dinámicas institucionales para hacer una valoración general.

2 Habilitación

para promover el cuidado laboral al interior de la obra.

3 Programa de cuidado laboral

enfocado en identificar prácticas que fomenten o limiten la colaboración interna.

4 Ajustes institucionales

para establecer recomendaciones a la obra a fin de fortalecer el cuidado de la misión y los miembros de la organización.

Con este proceso se espera conocer el estado de las dinámicas internas de las obras, las fortalezas y áreas de oportunidad en materia de cuidado laboral. Este trabajo es realizado por la persona a cargo de:



**Enlace para el
Cuidado Laboral**





02. **Nuestras campañas 2021**



Anualmente, se lleva a cabo en conjunto con el Sistema de Colegios Jesuitas y la Red de Colegios Asociados Jesuitas, la Campaña Vengan esos Cinco.

Durante el ciclo escolar 2020-2021, el objetivo fue ayudar a reconstruir el Tejido Social en El Arenal, Hidalgo, una comunidad que resintió el impacto de la pandemia, la migración y la contaminación del agua.

Se beneficiaron a las siguientes comunidades y proyectos:

- | | | | |
|---------------|--|--------------|---|
| ● Alfajayucan | Farmacia viviente
Elaboración de té | ● Nopala | Rescate del espacio histórico
Coro comunitario
Salud emocional para niños |
| ● Huichapan | Dispensario médico | ● Tecozautla | Coro de mujeres
Bordado |

La comunidad educativa logró recaudar:

\$499,970.39 MX



Fortalecer nuestras raíces

Para conservar nuestra grandeza



La finalidad de esta campaña fue recaudar fondos para apoyar a grupos indígenas con ubicación en Veracruz, Chiapas y Chihuahua, con el propósito de reforzar proyectos que impulsen el desarrollo de las comunidades.

Chihuahua

- El Fortalecimiento de la cultura Rarámuri
- Centros culturales y el impulso de una bomba de agua en Rejogochi

Veracruz

- Formación de agentes pastorales indígenas y promoción de grupos musicales de jóvenes indígenas

Chiapas

- Desarrollo de proyecto pastoral Indígena y formación de reconciliadores Tzeltales

Se logró recaudar:

\$182.439,82 MX



CONSTRUYAMOS JUNTOS La cocina, el corazón del hogar

A lo largo de 2020 e inicios de 2021, en conjunto con estudiantes de la carrera de Arquitectura de la Universidad Anáhuac Sur, se realizó una campaña a favor del Instituto Superior Intercultural Ayuuk para que sus pares estudiantes cuenten con una cocina adecuada a las necesidades y acorde a lineamientos de sustentabilidad.

A fin de lograr lo anterior, se realizaron actividades para recaudar fondos entre ellas un concurso en la facultad, para el diseño de la cocina con características sustentables.

La campaña se realizó en dos etapas. La primera culminó en diciembre de 2020 y la segunda en junio de 2021.

Es muy esperanzador constatar cómo se generan lazos de hermandad entre estudiantes de tan diversos orígenes y lugares.

Se logró recaudar:

\$25,230.00 MX



Corazones Unidos

Por la Reconstrucción de Haití

Desde la Fundación creamos la campaña “Corazones unidos por la reconstrucción de Haití”, que se sumó a la iniciativa global de la Conferencia de Provinciales de América Latina y El Caribe (CPAL), Canadian Jesuits International (CJI), la Red Xavier así como Magis Americas en su postura de solidaridad y apoyo frente al desastre que vivieron las personas de Haití, debido al sismo ocurrido el 14 de agosto de 2021.

La campaña informó sobre la realidad que se estaba viviendo, las necesidades primordiales, así como las soluciones que se impulsaron mediante el financiamiento colectivo.

Se logró recaudar:

\$632,100.30 MX



Conservación templo San Ignacio

Colaboramos con la administración de fondos para la restauración de la Iglesia de San Ignacio de Loyola. La cual comenzó su construcción en 1957 y fue consagrada en 1961.

Participaron numerosos especialistas en áreas como restauración, diseño estructural, iluminación, instalaciones, vitrales, impermeabilización, acabados, maquinaria y equipo menor, mecánica de suelos y contabilidad.

La Fundación Loyola fue designada por la Provincia Mexicana de la Compañía de Jesús como la institución a cargo de la administración de fondos para la restauración del templo.

Financiamiento Otorgado:

\$13,639,070.32 MX



03. Causas que acompañamos

Distribución de apoyo por causa

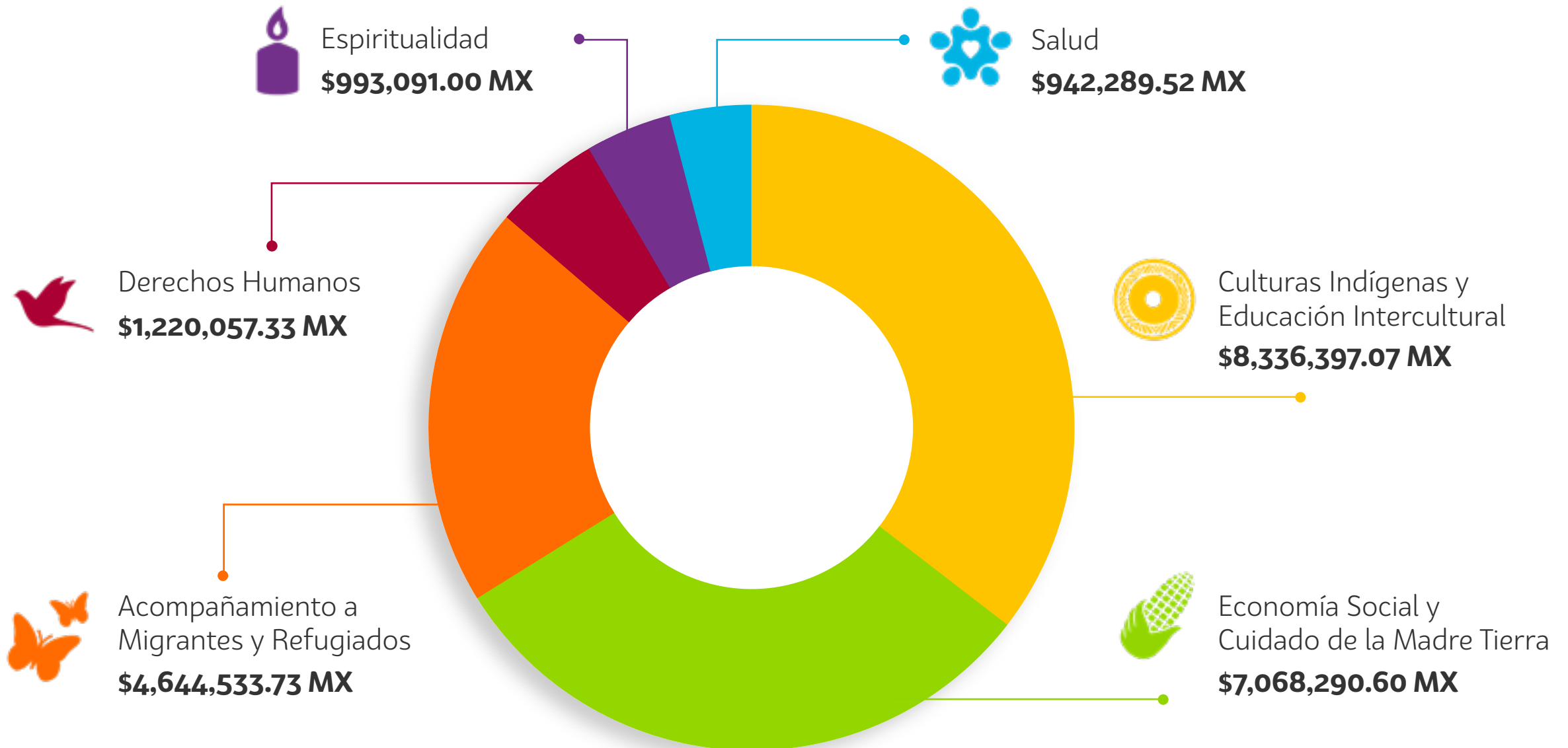



Culturas Indígenas y Educación Intercultural

Otro de nuestros grandes retos y objetivos es contribuir a la conservación de la cultura de los pueblos indígenas en México, que con su organización social, formas de gobierno, lenguas, técnicas de producción y la relación de respeto con la naturaleza son aportes significativos para el resto de la sociedad.

Es nuestra misión acompañar su camino hacia un desarrollo económico propio y autónomo, que les permita alcanzar mejores condiciones de vida y el derecho a mantener sus prácticas culturales, con el propósito de avanzar hacia una sociedad más incluyente, equitativa, justa y en paz. Las comunidades indígenas que apoyamos son:

- El pueblo Rarámuri en la Sierra Tarahumara de Chihuahua
- El pueblo Nahuatl y Ñuhú (otomíes) de la Sierra Norte de Veracruz
- El pueblo Popoluca y Nahuatl de la Sierra de Santa Martha en el sur de Veracruz
- El pueblo Ayuuk de la Zona Mixe en Oaxaca
- Los pueblos Tzeltales, Zoques y Cho'les de Chiapas



Financiamiento
Otorgado:

\$8,336,397.07 MX



Beneficiarios
Directos:

7,452



Beneficiarios
Indirectos:

890,648

	Lugar	Obras Asociación	Beneficiarios Directos	Beneficiarios Indirectos	Financiamiento Otorgado
Apoyo mantenimiento CESAM	CDMX	Fundación Justicia y Amor			\$ 41,353.28
Apoyo a regiones afectadas por las inundaciones mediante trabajos de agroecología y microfinanzas	Chiapas	Misión Bachajón	500	1,800	\$ 729,907.81
Apoyo general Misión Tarahumara	Chihuahua	Misión Tarahumara	8	8	\$ 13,923.00
Fortalecimiento del programa radiofónico Nos Agarró la Noche	Veracruz	Fomento Cultural y Educativo	2,500	10,000	\$ 237,500.00
Apoyo general para mantener las labores de XHFCE Radio Huayacocotla	Veracruz	Fomento Cultural y Educativo	16	438,000	\$ 950,000.00
Migración Indígena en la Zona Metropolitana de Guadalajara: Identidad, Cultura y Comunidad	Jalisco	EAMI	60	240	\$ 15,000.00
Apoyo procesos de formación bilingües	Chihuahua	Misión Tarahumara	8	600	\$ 114,000.00
Solidaridad para las familias indígenas que perdieron su cosecha con el paso del huracán Grace	Veracruz	Fomento Cultural y Educativo	4,300	2,000	\$ 201,020.95
Apoyo a remodelación de Radio Huayacocotla - Fondo en custodia	Veracruz	Fomento Cultural y Educativo	50	438,000	\$ 6,570,700.17
Apoyo general comunidad Misión Bachajón - Fondo en custodia	Chiapas	Misión Bachajón	10		\$ 23,169.56
Apoyo puntual a obra	Chiapas	Misión Bachajón - Arena			\$ 13,730.11
Apoyo a hijos e hijas estudiantes de colaboradores del Conjunto San Ignacio	CDMX	Conjunto San Ignacio	18	72	\$ 156,000.00
TOTAL			7,452	890,648	\$ 8,336,397.07





Economía Social y Cuidado de la Madre Tierra

Desde la Fundación Loyola nos sumamos a la apuesta por un modelo de Economía Social y Solidaria que impulse el trabajo colaborativo de las personas en las comunidades y contribuya con el cuidado del medio y de la Madre Tierra.

A lo largo del 2021, acompañamos en el fortalecimiento de procesos de economía social y solidaria y de cuidado de la Madre Tierra en los siguientes proyectos:

- Crianza de pollos y huertos de traspatio familiares _____ En la comunidad de la Parroquia San José y Nuestra Señora de los Remedios
- Procesos de economía solidaria _____ En tres territorios indígenas de México (Región Otomí y Tzeltal)
- Cuidado de la madre tierra en la mejora de la producción de maíz _____ Chiapas
- Promoción del trabajo digno de las mujeres _____ En la selva norte de Chiapas



Financiamiento
Otorgado:

\$7,068,290.60 MX



Beneficiarios
Directos:

2,155



Beneficiarios
Indirectos:

8,320

	Lugar	Obras Asociación	Beneficiarios Directos	Beneficiarios Indirectos	Financiamiento Otorgado
Crianza de pollos y huertos de traspatio familiares en la comunidad de la Parroquia San José y Nuestra Señora de los Remedios	Tabasco	Parroquia San José y Nuestra Señora de los Remedios	760	3,420	\$ 624,907.81
"Procesos de Economía solidaria en tres territorios indígenas de México Región Otomí"	Veracruz	Fomento Cultural y Educativo	134	670	\$ 698,387.03
Procesos de Economía solidaria en tres territorio indígenas de México Región Tseltal	Chiapas	Misión Bachajón	515	2,575	\$ 3,668,287.03
Cuidado de la madre Tierra en la mejora de la producción de maíz	Chiapas	Misión Bachajón	627	1,179	\$ 130,000.00
"Promoviendo el trabajo digno de las mujeres en la selva norte de Chiapas" (Franxa)	Chiapas	Misión Bachajón	119	476	\$ 1,92,112.00
"Promoviendo el trabajo digno de las mujeres en la selva norte de Chiapas" (Prieto)	Chiapas	Misión Bachajón			\$ 754,596.73
TOTAL			2,155	8,320	\$7,068,290.60





Acompañamiento a Migrantes y Refugiados

Uno de nuestros principales compromisos con la sociedad es mejorar las oportunidades de vida para todas y todos, no importando su lugar de origen. Es por eso que, de la mano del Servicio Jesuita a Migrantes y el Servicio Jesuita Refugiados, buscamos combatir la desigualdad de oportunidades, la violencia, la exclusión y la marginación que tienen que enfrentar las personas migrantes y refugiadas en nuestro país.

Durante 2021, se atendió las diferentes realidades que viven las personas en tránsito en nuestro territorio. Fundación Loyola brindó respuesta desde los siguientes espacios:

- Acceso a derechos e integración local de población con necesidad de protección internacional
- Defensa de los derechos humanos de las personas migrantes
- Proyecto Oficina Ciudad Juárez SJM México 2021 de protección internacional



Financiamiento
Otorgado:

\$4,644,533.73 MX



Beneficiarios
Directos:

127,959



Beneficiarios
Indirectos:

511,836

	Lugar	Obras Asociación	Beneficiarios Directos	Beneficiarios Indirectos	Financiamiento Otorgado
Acceso a derechos e integración local de población con necesidad de protección internacional	Chiapas	SJR	20,644	82,576	\$ 1,571,122.88
Defensa de los derechos humanos de las personas migrantes	CDMX	SJM	107,106	428,424	\$ 2,123,410.85
Proyecto Oficina Ciudad Juárez SJM México 2021	Chihuahua	SJM	209	836	\$ 950,000.00
TOTAL			127,959	511,836	\$4,644,533.73





Desde Fundación Loyola creemos que los Derechos Humanos son parte fundamental para la construcción de sociedades libres, justas y en paz. Es por esto que trabajamos en conjunto con las obras de la Compañía de Jesús para promover comunidades con igualdad de derechos humanos para grupos en situación de vulnerabilidad.

Dentro de esta causa también hemos acompañado diversos procesos que buscan contribuir en la reconstrucción del tejido social, y así ir fortaleciendo una realidad más justa, humana y llena de paz en México.

Los proyectos en temas de derechos humanos que se apoyaron durante 2021 fueron:

- Defensa de los Mineros del Carbón
- Estrategias y políticas de seguridad con enfoque de reconstrucción del tejido social
- Red Jesuita de Derechos Humanos
- Articulación y fortalecimiento de procesos de economía social y solidaridad en territorios acompañados por CIAS por la Paz, AC.



Financiamiento
Otorgado:

\$1,220,057.33 MX



Beneficiarios
Directos:

1,808



Beneficiarios
Indirectos:

7,232

	Lugar	Obras Asociación	Beneficiarios Directos	Beneficiarios Indirectos	Financiamiento Otorgado
Defensa de los Mineros del Carbón, sus familias y territorio	Coahuila	Org. Familia Pasta de Conchos	228	912	\$ 76,442.06
		Org. Familia Pasta de Conchos			\$ 204,203.67
Estrategias y Políticas de Seguridad con Enfoque de Reconstrucción del Tejido Social	CDMX	CIAS por la Paz	600	2,400	\$ 237,500.00
Red Jesuita de Derechos Humanos	CDMX	Centro Pro de Derechos Humanos			\$ 102,000.00
Articulación y fortalecimiento de procesos de economía social y solidaridad en territorios acompañados por CIAS por la Paz, AC.	Hidalgo	CIAS por la Paz	910	3,640	\$ 449,911.60
Representar nuevas formas de organización colectiva	Jalisco	CEREAL	70	280	\$ 150,000.00
TOTAL			1,808	7,232	\$1,220,057.33





Espiritualidad

Como una Fundación que forma parte de las obras de la Compañía de Jesús en México, nuestra labor también impacta en proyectos que tienen como objetivo la promoción de espacios formativos en la Espiritualidad Ignaciana, que invita a “en todo amar y servir”; premisa que acompañamos a través de diversos centros de espiritualidad y pastoral popular e intercultural en las obras del sector pastoral.

La Espiritualidad Ignaciana es uno de los grandes aportes que la Compañía de Jesús ha dado al mundo. Y por eso es nuestra labor impulsar proyectos que impulsen estos procesos de espiritualidad para el desarrollo de hombres, mujeres y jóvenes.

Los proyectos en temas de espiritualidad que se apoyaron durante 2021 fueron:

- Continuación del proyecto de formación ignaciana, en el contexto de la pandemia (COVID-19)
- Acción social en la Colonia Roma
- Abonando a la vivencia de la “nueva normalidad” post COVID-19
- Apoyo a la casa de formación humana
- Formación espiritual y humana para agentes de Pastoral Ejidales
- Parroquia inculturada
- Apoyo a procesos de formación
- Defensa de los Mineros del Carbón



Financiamiento
Otorgado:

\$993,091.00 MX



Beneficiarios
Directos:

3,471



Beneficiarios
Indirectos:

72,960

	Lugar	Obras Asociación	Beneficiarios Directos	Beneficiarios Indirectos	Financiamiento Otorgado
Continuación del Proyecto de Formación Ignaciana, en el contexto de la Pandemia	Estado de México	Parroquia de San Ignacio de Loyola, Chalco	940	64,000	\$ 104,500.00
Acción social en la Colonia Roma	CDMX	Parroquia de la Sagrada Familia, Roma.			\$ 47,500.00
Abonando a la vivencia de la "nueva normalidad" post Covid	Coahuila	Parroquia de Santa María de las Parras	780	1,560	\$ 80,000.00
Apoyo a la radiodifusora Santísima Trinidad 106.9 FM, "la voz de tu Parroquia"	Chiapas	Misión Bachajón			\$ 25,000.00
Apoyo casa de formación humana	CDMX	Centro San Javier	800	3,200	\$ 593,291.00
"Formación Espiritual y Humana para Agentes de Pastoral Ejidales"	Coahuila	Parroquia de Santa María de las Parras	650	3,000	\$ 60,000.00
Parroquia Inculturada	Veracruz	Parroquia de San Gabriel Arcangel, Tatahuicapan	300	1,200	\$ 60,000.00
Apoyo a procesos de formación	Jalisco	Sector de Formación	1		\$ 22,800.00
TOTAL			3,471	72,960	\$993,091.00





Salud Comunitaria

Consideramos que el acceso a la salud comunitaria es parte vital en las comunidades. Debido a la pandemia por COVID-19 de los últimos años, se acrecentó las brechas de desigualdades sociales en temas de salud. Por eso, trabajamos arduamente para dar respuesta a las necesidades de salud comunitaria en las diversas obras en las que tenemos presencia, a través de la recuperación de la sabiduría de los pueblos originarios de la mano de los profesionales de la salud.

Los proyectos en temas de salud que se apoyaron durante 2021 fueron:

- Apoyo centros culturales ————— Misión Tarahumara
- Procesos de salud comunitaria y de espiritualidad ————— En la selva en Chiapas
- Apoyo a procesos generales y soporte institucional
- Compra de materiales para la comunidad terapéutica
- Fortaleciendo la Red de Promotores de Salud Comunitaria que atienden a población en situación de vulnerabilidad ————— Guerrero, Coahuila, Chiapas, Tabasco, Veracruz y Estado de México
- Apoyo al proyecto equipamiento de dos centros de salud comunitaria “Snahul jPoxtaywanej ta yomol”



Financiamiento
Otorgado:

\$942,289.52 MX



Beneficiarios
Directos:

616



Beneficiarios
Indirectos:

2,513

	Lugar	Obras Asociación	Beneficiarios Directos	Beneficiarios Indirectos	Financiamiento Otorgado
Apoyo centros culturales de Misión Tarahumara	Chihuahua	Misión Tarahumara	300	1,200	\$ 272,247.92
An_dar	CDMX	Parroquia de la Sagrada Familia	12	48	\$ 30,000.00
Procesos de salud comunitaria y de espiritualidad en la selva en Chiapas	Chiapas	Misión Bachajón	25	200	\$ 29,926.60
Apoyo a procesos generales y soporte institucional	CDMX	Fundación Justicia y Amor	100	400	\$ 182,272.00
Compra de materiales para la comunidad terapéutica	CDMXC	IAS por la Paz	50	50	\$ 23,143.00
Apoyo a "Fortaleciendo la Red de Promotores de Salud Comunitaria que atienden a población en situación de vulnerabilidad"	CDMX	Fundación Justicia y Amor	100	100	\$ 214,700.00
Apoyo al proyecto Dispensario médico y organización vecinal, en Parroquia San Martín de Tours de Alfajayucan, Hidalgo	Hidalgo	CIAS por la Paz	14	140	\$ 95,000.00
Apoyo al proyecto Equipamiento de dos Centros de Salud Comunitaria "Snahul jPoxstaywanej ta yomol"	Chiapas	Misión Bachajón	15	375	\$ 95,000.00
TOTAL			616	2,513	\$942,289.52





\$37,444,216.10 MX

Financiamiento otorgado por obras en 2021



04. Transparencia

FRYA

En esta tabla se muestran:

- **Saldos iniciales:** son las cantidades no ejercidas de los donativos recibidos en 2021 o anteriores (existen proyectos con presupuestos mayores a un año) y de acuerdo con su programa de ejecución se aplicarán a las obras y proyectos en 2022.
- **Ingresos:** son los donativos recibidos en el período del 1 de enero al 31 de diciembre de 2021, clasificados según el origen del donativo. Se ejercen durante el año en curso o se aplican al siguiente año conforme a su programa de ejecución.
- **Aporte a Fundación:** muestra la aportación de los proyectos a la Fundación; es parte de los ingresos recibidos y se destina a gastos operativos de la Fundación.
- **Gastos:** son los recursos ejercidos y comprobados de los proyectos durante el período del 1 de enero al 31 de diciembre de 2021.
- **Remanente no distribuible:** es el saldo pendiente de ejercer en cada proyecto y que será usado en 2022 conforme a los programas de trabajo.

Estado de fondos recibidos y aplicados del 1 de enero al 31 de diciembre de 2021

Concepto	Saldo Inicial	Ingresos	%	% Aporte a Fundación	Total	Gastos Aplicados		Por Aplicar
TOTAL	26,862,568.49	37,204,028.80	82%	1,373,340.22	62,693,257.07	45,748,107.91	100%	16,945,149.16
OPERACIÓN FUNDACIÓN LOYOLA	5,409,599.99	11,560,101.91	31%		16,969,701.90	5,446,011.77	12%	11,523,690.13
Saldo inicial	4,380,656.11				4,380,656.11			4,380,656.11
DONATIVOS % APOYO A FUNDACIÓN		1,373,339.77			1,373,339.77			1,373,339.77
DONANTES RECURRENTE		1,239,722.95			1,239,722.95			1,239,722.95
Campaña emergencia/ Reconstrucción San Mateo del Mar	1,028,943.88				1,028,943.88			1,028,943.88
PRODUCTOS FINANCIEROS		8,947,039.19			8,947,039.19	448,845.46		8,498,193.73
GASTOS OPERATIVOS						289,830.74		-289,830.74
GASTOS DE PERSONAL						3,863,945.77		-3,863,945.77
GASTOS DE ADMINISTRACIÓN						577,623.71		-577,623.71
FONDO SAN IGNACIO						265,766.09		-265,766.09

Concepto	Saldo Inicial	Ingresos	%	% Aporte a Fundación	Total	Gastos Aplicados		Por Aplicar
PROYECTOS Y OBRAS ETIQUETADOS	8,789,171.35	16,294,425.83	44%	1,046,960.46	24,036,636.73	17,707,341.74	39%	6,329,294.99
DONANTES PERSONAS FÍSICAS EMPRESAS Y COLEGIOS	2,846,379.84	3,424,578.70	9%	170,028.94	6,100,929.61	5,316,411.39	12%	784,518.22
G Torres	475,000.00				475,000.00	429,460.67		45,539.33
G Ahumada/Fomento		250,000.00		12,500.00	237,500.00	237,500.00		0.00
J Sandoval/CIAS		250,000.00		12,500.00	237,500.00	237,500.00		0.00
María Inés S		10,000.00		500.00	9,500.00	0.00		9,500.00
Rosa Isela		5,000.00		250.00	4,750.00	0.00		4,750.00
Pedro Felipe/PMCJ		24,000.00			24,000.00	22,800.00		1,200.00
Isabel Lazo/Bachillerato Tamatsi	21,517.60				21,517.60	0.00		21,517.60
Agromercante/Bachillerato Tamaatzin	4,750.00				4,750.00	0.00		4,750.00
Pedro Pablo Felipe/Sagrada Familia	47,500.00				47,500.00	0.00		47,500.00
Bertha Olga/Tarahumara	13,922.94				13,922.94	0.00		13,922.94
Juana de los Angeles/Arena	13,726.41				13,726.41	13,730.11		-3.70
Colegio Enrique Osso/EAMI Guadalajara	57,000.00				57,000.00	0.00		57,000.00

Concepto	Saldo Inicial	Ingresos	%	% Aporte a Fundación	Total	Gastos Aplicados		Por Aplicar
JM Alvarez/Tocaltzin	346,875.00				346,875.00	0.00		346,875.00
Donativos para Reconstrucción del tejido social	18,127.63				18,127.63	0.00		18,127.63
Donativos en especie/Valle de Loyola	1,702,630.24				1,702,630.24	1,702,630.04		0.20
CONSTELLATION GLOBAL NETWORK SAS/CEFIPI		31,501.70		1,575.09	29,926.62	29,926.62		0.00
ILFYC, S.A. de C.V. /ECONOMATO		46,476.00		2,323.80	44,152.20	23,143.00		21,009.20
QUALITAS/Tewecados Anual	44,250.02				44,250.02	0.00		44,250.02
QUALITAS/Sagrada Familia (Covid)	101,080.00				101,080.00	0.00		101,080.00
QUALITAS/CACSTAC		120,000.00		6,000.00	114,000.00	114,000.00		0.00
QUALITAS/CIAS POR LA PAZ		100,000.00		5,000.00	95,000.00	95,000.00		0.00
QUALITAS/FJYA		226,000.00		11,300.00	214,700.00	214,700.00		0.00
QUALITAS/FOMENTO		211,601.00		10,580.05	201,020.95	201,020.95		0.00
QUALITAS/CEDIAC		100,000.00		5,000.00	95,000.00	95,000.00		0.00
UNIVERSIDAD IBERO/FOMENTO CULTURAL Y EDUCATIVO		1,000,000.00		50,000.00	950,000.00	950,000.00		0.00
UNIVERSIDAD IBERO/TROTASUEÑOS		1,000,000.00		50,000.00	950,000.00	950,000.00		0.00
ITESO/PASTA DE CONCHOS		50,000.00		2,500.00	47,500.00	0.00		47,500.00

Concepto	Saldo Inicial	Ingresos	%	% Aporte a Fundación	Total	Gastos Aplicados		Por Aplicar
DONATIVOS DE AGENCIAS Y FUNDACIONES	5,942,791.51	12,162,206.92	33%	817,938.31	17,287,060.12	11,941,018.75	26%	5,346,041.37
Entreculturas		8,705,098.12		642,667.70	8,062,430.42	8,743,625.37		-681,194.95
Familia Prieto	1,192,112.00				1,192,112.00	1,192,112.00		0.00
Franxa/YomolAtel	190,000.00	200,000.00		10,000.00	380,000.00	754,596.73		-374,596.73
Fondo Noruego de Derechos Humanos	77,368.59	241,516.80		14,491.01	304,394.38	76,442.06		227,952.32
Ford		815,592.00		40,779.60	774,812.40	204,203.67		570,608.73
Faprode		1,000,000.00		50,000.00	950,000.00	593,291.00		356,709.00
Nacional Monte de Piedad		350,000.00		17,500.00	332,500.00	0.00		332,500.00
Fomento Social Banamex		850,000.00		42,500.00	807,500.00	0.00		807,500.00
Fundación Islas Marías	3,697,202.24	0.00			3,697,202.24	0.00		3,697,202.24
Christensen Fund/CACSTAC	562,858.68	0.00			562,858.68	272,247.92		290,610.76
Fideicomiso Bustos Barrena/Valle de Loyola	104,500.00	0.00			104,500.00	104,500.00		0.00
Frater Laguna/Parroquia San Judas Tadeo	118,750.00	0.00			118,750.00	0.00		118,750.00

Concepto	Saldo Inicial	Ingresos	%	% Aporte a Fundación	Total	Gastos Aplicados		Por Aplicar
CAMPAÑAS FSIL		707,640.21	2%	58,993.21	648,647.00	449,911.60	1%	198,735.40
Vengan Esos Cinco		499,970.39		49,990.18	449,980.21	449,911.60		68.61
Cocina ISIA		25,230.00			25,230.00	0.00		25,230.00
Fortalecer Nuestras Raíces		182,439.82		9,003.03	173,436.79	0.00		173,436.79
GRANDES CAMPAÑAS Y EMERGENCIAS	8,464,801.45	6,798,627.03	0.00	326,379.77	14,937,048.72	15,844,884.67	35%	-907,835.95
Campaña emergencia COVID 19	231,954.97			0.00	231,954.97	360,717.20		-128,762.23
Campaña Seamos uno con la tierra (2a Etapa Covid 19)	81,634.54			0.00	81,634.54	0.00		81,634.54
Campaña emergencia Tabasco y Chiapas	1,244,528.59			0.00	1,244,528.59	1,244,610.62		-82.03
Corazones Unidos por Haití		632,100.30		31,605.02	600,495.29	600,486.53		8.76
CONSERVACION IGLESIA SIL	6,906,683.35	5,895,495.00		294,774.75	12,507,403.60	13,639,070.32		-1,131,666.72
PRODUCTOS FINANCIEROS IGLESIA SAN IGNACIO		271,031.73			271,031.73			271,031.73
FONDOS EN CUSTODIA	4,198,995.70	2,550,874.03	7%	0.00	6,749,869.73	6,749,869.73	15%	0.00
FONDOS EN CUSTODIA	4,198,995.70	2,371,704.47		0.00	6,570,700.17	6,570,700.17		0.00
BECAS DE LA FUENTE		156,000.00			156,000.00	156,000.00		0.00
BACHAJÓN		23,169.56			23,169.56	23,169.56		0.00

Ingresos

Esta gráfica hace referencia a la suma total de los ingresos durante el 2021, más el **SALDO INICIAL** con el que comenzamos el año 2021.

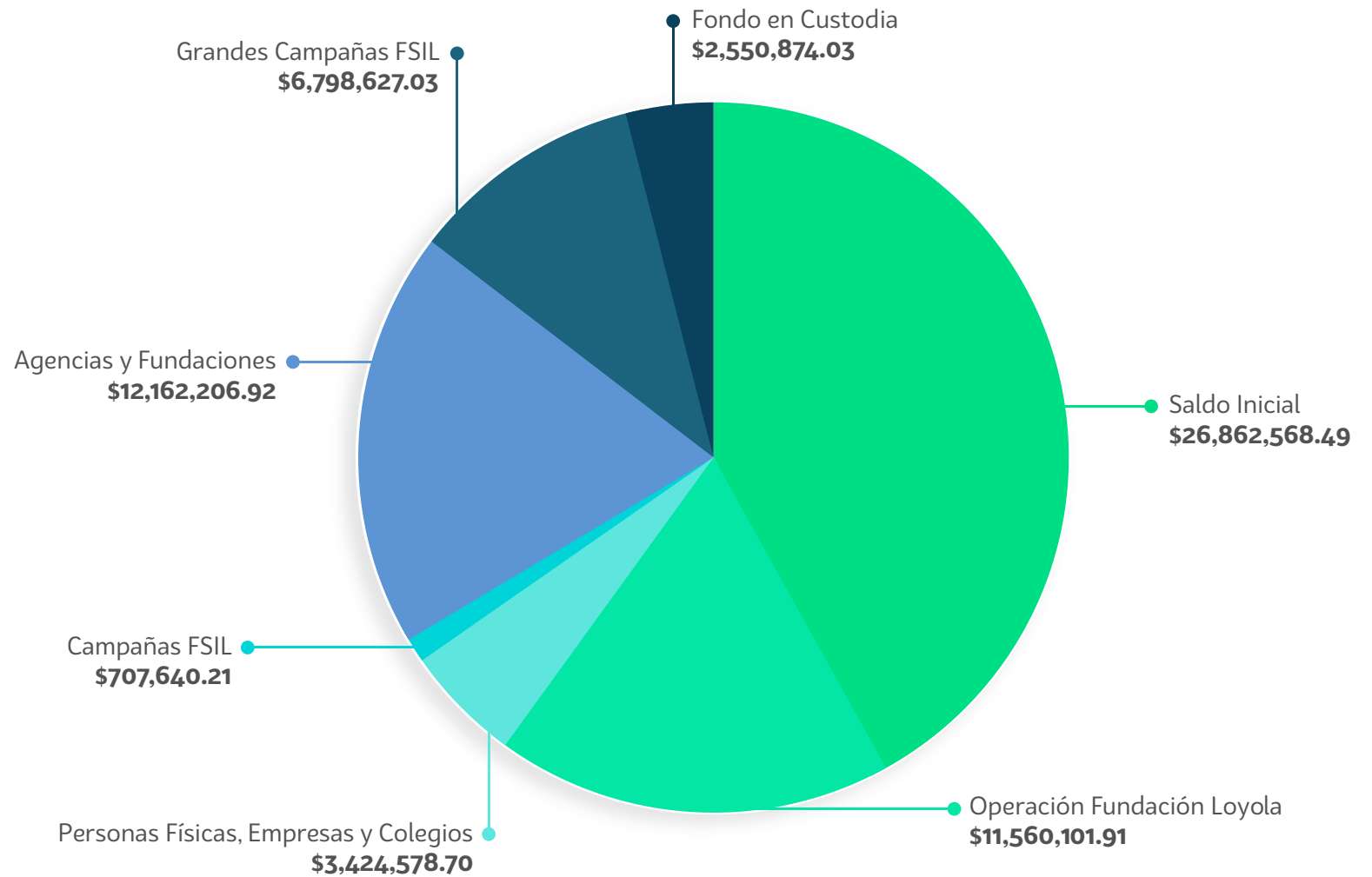

Gastos

Esta gráfica hace referencia a los gastos totales que se aplicaron durante el 2021. La cifra final no es la misma que los ingresos debido a los gastos por aplicar que corresponden al saldo inicial 2022.

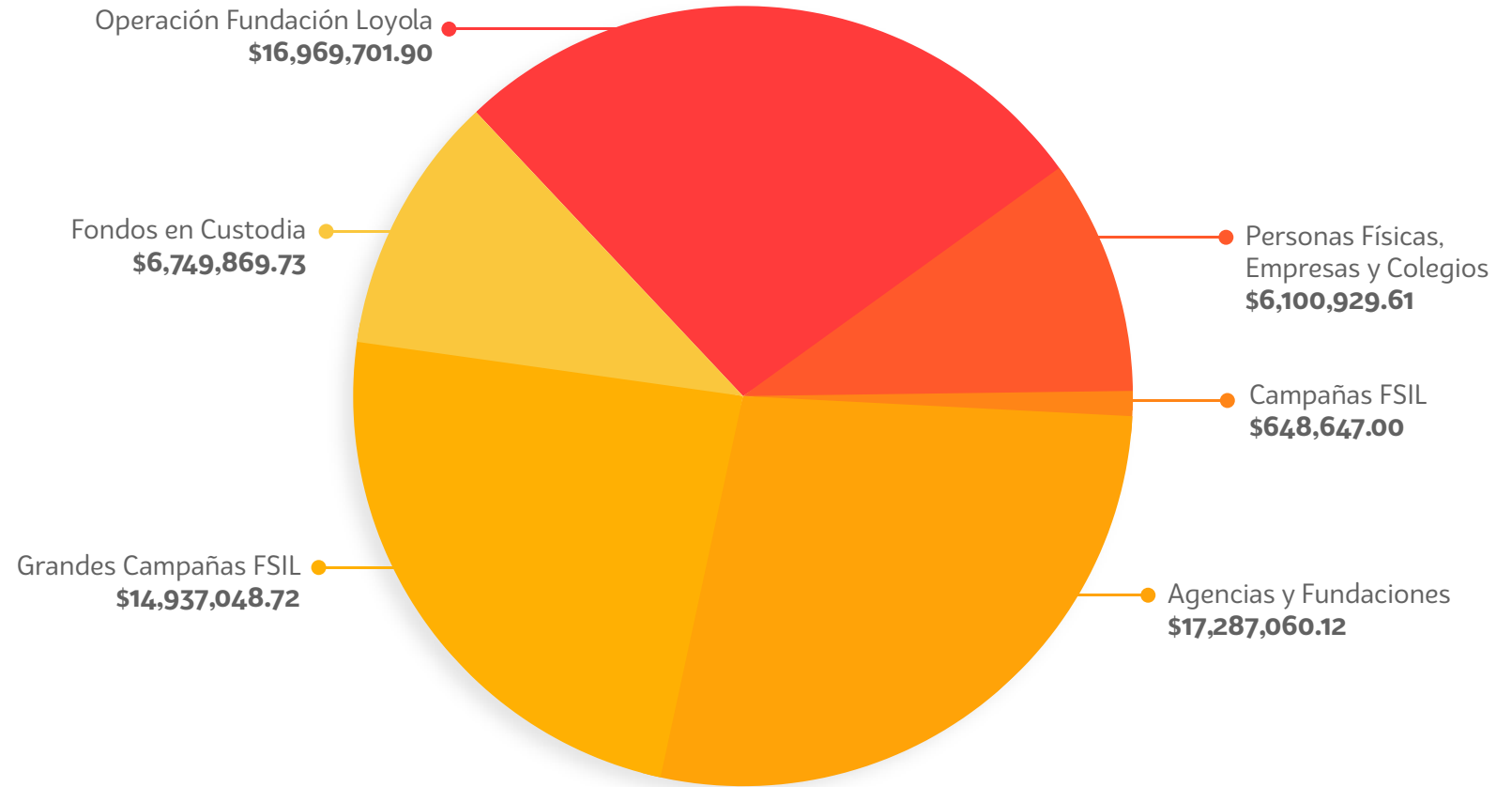



GRACIAS

k'ax wokola'wa (Tzeltal) — vāsayáa (Popoloca) — matétera ba (Tarahumara)
tlasojkamati (Náhuatl) — jamädi (Otomí) — wokol-abú, bukux-awulú (C'hol)

- Quálitás Compañía de Seguros, S.A. de C.V. • Farmacias Similares • Operadora de Restaurantes La Pigua • Inmuebles La Central • Frater Laguna
- Agromercante S.A de C.V. • Marvi Internacional • Unidad Corporativa de Comercialización S.A. de C.V. • Apycsa Logistics, S.A de C.V. • Break Fast
- AyMA Ingeniería y Consultoría, S.A. de C.V. • Villas de Juan Diego • Fondo Noruego De Derechos Humanos • The Ford Foundation • Festivales Fice
- Fundación Entreculturas - Fe y Alegría/Inditex • Fundación Entreculturas - Fondo M. Prieto • Fundación Franxa, A.C. • Fideicomiso Bustos Barrena
- Instituto Cultural Tampico • Colegio Enrique Ossó • Universidad Iberoamericana CDMX/Tijuana • Instituto LUX, A.C., de León • Escuela Carlos Pereyra
- Fundación Ibero Meneses • Instituto Oriente, de Puebla • Fundación Dibujando Un Mañana, A.C./USAID • Instituto de Ciencias de Guadalajara
- ITESO A.C. • Adelina • Arturo
- Alejandro • Alfonso • Alfredo
- Ana Gabriela • Ana Paola • Arnulfo
- Aurora Del Socorro • Beatriz
- Berta Olga • Carlos • Carolina
- Claudia • Cristina • David
- Elsa • Emmanuel • Enrique
- Francisco Manuel • Fernando
- Germaine • Gonzálo • Guillermo Gerardo • Graciela • Guadalupe • Hilda • Hugo Ernesto • Humberto José • Ignacio • Ileana
- Ivet Cristina • Jesús • Jorge • Juan Pablo • José • Juana De Los Ángeles • Julia • Julio César • Karina • Laura • Liza Fernanda • Lucía
- Ma. Carmen • Marcela • Ma. Del Refugio • Margarita • María Cristina • María Del Carmen • María De Las Mercedes Guadalupe
- María De Los Ángeles • María De Lourdes • María Del Refugio • María Del Pilar • María Isabel • María Del Rocío • María Luisa • María Elvira
- María Guadalupe • María • Mariana • Martha • Mario • Mauricio Darío • Melisa Ruíz • Michelle • Miguel • Mónica • Oscar Alberto
- Pablo • Pedro • Paula Angélica • Raquel • Roberto • Rosa María • Salvador • Santiago • Silvia • Sofía • Tania • Teresa

A photograph of three people standing in a dry, rocky landscape. On the left, a woman wearing a wide-brimmed straw hat with a purple ribbon and a grey hoodie. In the center, a man wearing a light-colored bucket hat and a blue and white plaid jacket. On the right, a man wearing a red quilted jacket and a red and white baseball cap. They are standing near a barbed wire fence. The background is a dry, rocky area with some sparse vegetation.

Sigamos construyendo un México
más justo, humano y en paz.

Consulta nuestro aviso de privacidad en: