



Informe Anual 2020

Índice



Nosotros

- Carta del Director
- ¿Quiénes somos?
- ¿Cómo nos organizamos?
- ¿Dónde estamos?
- ¿Qué nos propusimos este 2020?
- ¿Cómo trabajamos?
- Nuestros Aliados



Causas Sociales

- Causas Sociales
- Campañas de Emergencia 2020
- Campañas Especiales
- Economía Social y Cuidado de la Madre Tierra
- Acompañamiento a Migrantes y Refugiados
- Culturas Indígenas y Educación Intercultural
- Salud Comunitaria
- Derechos Humanos
- Espiritualidad
- Total de Causas



Transparencia

- FRYA
- Ingresos
- Gastos
- Anexos

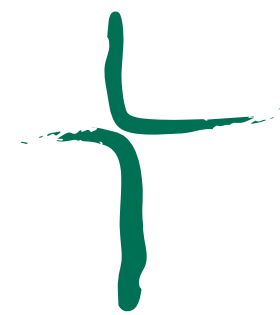

Nosotros

Por un México más
humano, justo y en paz



Nosotros

Carta del Director

EL año 2020 fue un año particularmente complicado y difícil, enmarcado por la Pandemia del Covid-19, el virus puso al descubierto las desigualdades económicas y sociales en el mundo y en nuestro país, agravando aún más la pobreza y la exclusión social.

No obstante, es posible poner en práctica acciones que con la organización, el trabajo colectivo y la solidaridad, nos permiten pensar que en un futuro, podemos construir un sistema económico que distribuya la riqueza de forma más justa, que sea sustentable y que esté al servicio de las personas.

La Pandemia modificó nuestras formas de relación y de trabajo, realizándose a distancia, se convirtió en un reto, pero en ningún momento se paralizó la actividad de la Fundación ni la de la Provincia Mexicana de la Compañía de Jesús.

La Fundación Loyola brindó soporte institucional y financiero a las obras Sociales y Pastorales de la Compañía de Jesús y desarrolló su trabajo bajo cuatro líneas estratégicas: incrementar los recursos a través de ampliar y diversificar las fuentes de financiamiento, la sustentabilidad y autogestión de las obras, visibilizar de mejor manera nuestra labor y proporcionar fortalecimiento institucional.

Es importante destacar que se continuó trabajando en los proyectos comprometidos con las Financiadoras, Fundaciones, Colegios, Universidades y donantes que destinaron sus apoyos a una causa en específico y, por otra parte, se llevaron a cabo tres campañas de emergencia, ¡algo nunca hecho por la Fundación en un solo año!

En la “Campaña Covid-19” se canalizaron los donativos a las obras para adquirir alimentos, agua y medicamentos, la “Campaña Seamos uno con la tierra” destinó recursos para proyectos de organización comunitaria, economía social y prevención de salud, ambas en las regiones donde tiene presencia la Compañía de Jesús y con la población que resultó más afectada por la Pandemia.

Con la campaña para atender los efectos causados por las inundaciones en los estados de Tabasco y Chiapas, las Obras Plátano y Cacao y Misión Bachajón desempeñaron un papel relevante en la atención y organización de la población indígena y en general, realizando actividades de salud preventiva, compra materiales de limpieza, colchonetas, adquisición de animales de traspatio y la distribución de láminas para rehabilitar viviendas.

Finalmente quiero mencionar, que todo esto fue posible gracias a la generosa aportación y participación de nuestros donantes, a la entrega de quienes integran las obras, parroquias y proyectos para los cuales trabajamos, así como el trabajo profesional de todas y todos mis compañeros de la Fundación San Ignacio de Loyola, reafirmando nuestro compromiso de seguir acompañando a los que menos tienen.



Muchas Gracias
Miguel Palacios Escobedo



Nosotros

¿Quiénes somos?

Somos una **Asociación Civil**, sin fines de lucro, **creada en 2005**, para colaborar en la **construcción de un mundo más humano, justo, sustentable, en paz y lleno de fe**, dando soporte a las obras sociales y pastorales de la **Compañía de Jesús en México**.

La **Fundación Loyola** cuenta con un **equipo profesional** y con **gran capacidad de gestión** que tiene la mística “**en todo amar y servir**”, para apoyar a las **Obras jesuitas en México** que trabajan con los más vulnerados.





Nosotros

¿Cómo nos organizamos?

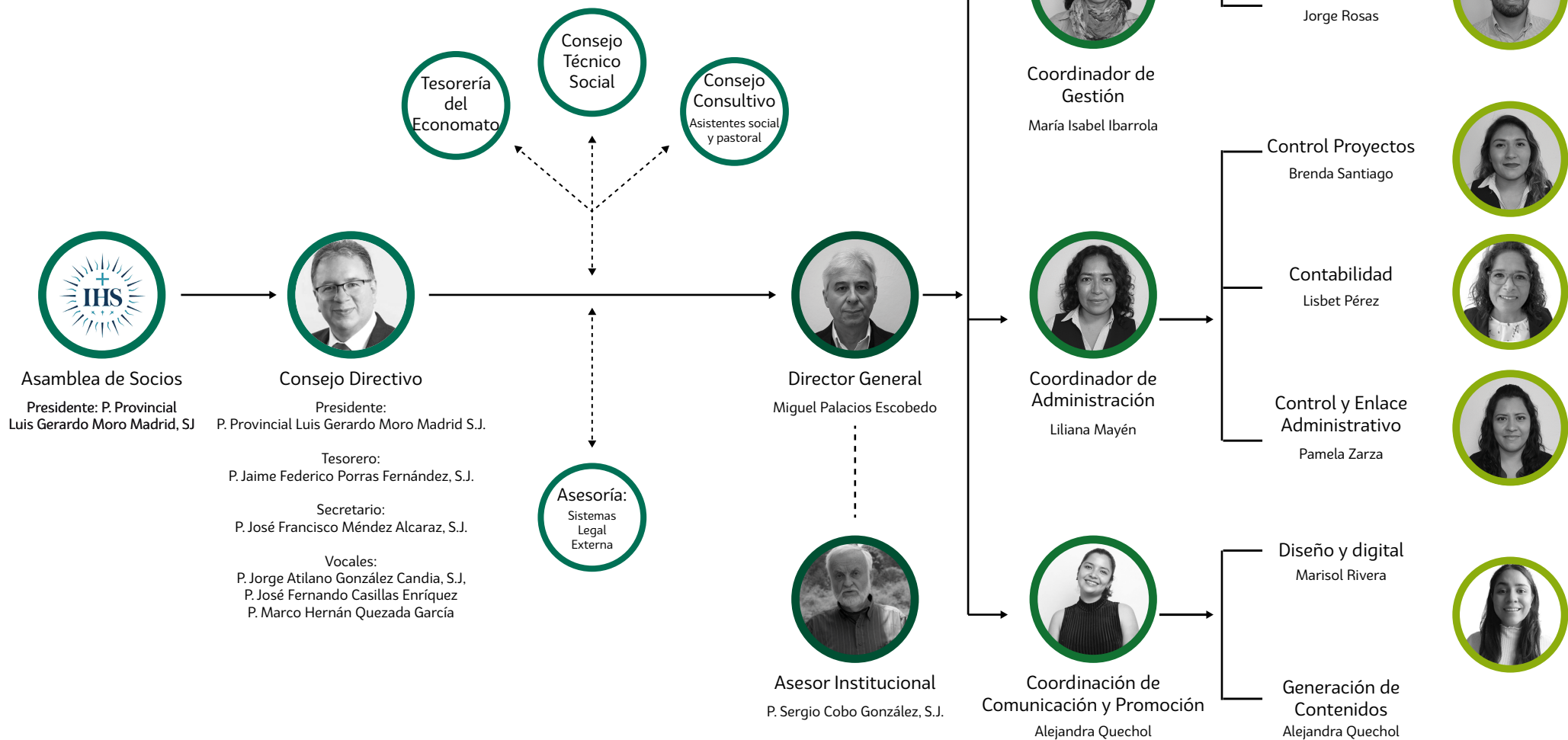



Nosotros

¿Dónde estamos?

La **Compañía de Jesús** tiene presencia en **17 Estados de la República Mexicana**, con **55 Obras**.
La **Fundación Loyola** atendió en 2020 a **23 Obras Jesuitas** y **5 organizaciones aliadas**, con **soporte financiero e institucional**.
Para ello también se vincula con **11 Obras**, del **sector educativo**, alcanzando a **15 estados de la República**.



(Ver Anexo 1 Universo de la Compañía de Jesús en México y Cobertura Fundación Loyola)



Nosotros

¿Qué nos propusimos en 2020?

Apoyar financieramente a las obras socio pastorales SJ y organizaciones hermanas, recaudando al menos 25,000,000 de pesos para obras sociales y pastorales pobres. Además, continuar brindado el **acompañamiento institucional** acorde con las necesidades de las obras, **para mejorar su servicio.**





Nosotros

¿Cómo trabajamos?

La Fundación Loyola obedece al mandato de dar soporte institucional y financiero a las obras sociales y pastorales de la Compañía de Jesús.



Soporte Institucional a Obras Jesuitas

Uno de los ejes primordiales de Fundación Loyola es el trabajo para el fortalecimiento institucional de las obras y proyectos con los que caminamos.

Para que una obra pueda mejorar su operación y brindar mejores resultados, es necesario garantizar su capacidad de planeación, de gestión institucional y de proyectos, así como su respuesta administrativa, contable y fiscal, fortaleciéndola institucionalmente. Para poder garantizar una adecuada atención a quienes se encuentran en las fronteras de la exclusión de manera eficiente y eficaz; además, es fundamental consolidar la fortaleza de respuesta institucional de cada obra. El nuevo Gobierno Provincial ha considerado prioritaria esta función de la Fundación, por lo que a fines de 2020, fue creada un área exclusiva para el soporte institucional de las obras y llegó un nuevo integrante a nuestro equipo.

Este año, acompañamos la planeación estratégica del Servicio Jesuita al Migrante. También acompañamos procesos institucionales importantes en Misión Bachajón, y el ISIA. Continuamos realizando la gestión y administración de la campaña para la restauración del Templo San Ignacio de Loyola en la CDMX.



Soporte Financiero a Obras

Con el fin de fortalecerlas financieramente a las obras, realizamos una estrategia de movilización de recursos que incluye:

- Atención a donantes individuales y corporativos
- Realización de campañas de procuración de fondos
- Participación en eventos de Colegios, Universidades y Parroquias Jesuitas
- Gestión de financiamientos ante fundaciones y
- Gestión del Fondo Patrimonial San Ignacio
- Acompañamiento a Parroquias



Participación en Eventos

Por tercer año consecutivo, el Comité de Ex alumnos del Instituto Oriente de Puebla, participa con la Fundación Loyola recaudando fondos en su evento para destinar a una Obra Jesuita. Este año la generación 1995, apoyó al proyecto: "PRTS: Apoyo a los equipos Gazca, Yustis, Roque y San Miguel Octopan", en el municipio de Celaya, Guanajuato. Sin duda es un gran esfuerzo el que realizan los exalumnos, poniendo en ejecución las enseñanzas y valores que el alma mater les ha heredado.



Atracción y Atención a Donantes Corporativos

Empresas se han sumado y se suman continuamente a ser parte de la atención a la población vulnerable a través de Fundación Loyola, A.C., desde sus acciones como Empresas Socialmente Responsables. Algunas de ellas, etiquetan su donativo a una causa o algún proyecto en específico, en otras ocasiones dan un donativo genérico que se destina a necesidades especiales del cual se informa a los donantes una vez ejercidos los recursos.



Atracción y Atención a Donantes Individuales

Hombres y mujeres, que han decidido realizar donativo de acuerdo con sus posibilidades son parte de la Sociedad de Amigos de los Jesuitas.

Periódicamente, reciben un boletín con información de los proyectos que apoya la Fundación, así como nuestros informes de transparencia. En 2020 nuestros donantes recurrentes aumentaron en un 45%, logrando reunir en la "Sociedad de Amigos de los Jesuitas" a 80 generosas personas.



Nosotros

¿Cómo trabajamos?



Gestión de Financiamientos ante Fundaciones y Financiadoras

En Fundación Loyola tenemos el privilegio de contar con el apoyo de diversas financiadoras nacionales e internacionales, quienes han impulsado con su apoyo financiero e institucional el trabajo realizado por las diferentes obras sociales y pastorales de la Provincia Mexicana de la Compañía de Jesús.

Durante 2020 se trabajó por gestionar, consolidar y fortalecer los diversos financiamientos otorgados por estas instituciones, para poder garantizar un flujo de apoyo continuo que brinde estabilidad y capacidad de planeación a los proyectos con los que trabajamos. Se tuvo la fortuna de colaborar con:

- Fundación Entreculturas, quien gestiona fondos de INDITEX y del Fondo de la Familia Prieto
- Fundación Franxa
- Ford Foundation
- Christensen Fund
- El Fondo Noruego por los Derechos Humanos
- Frater Laguna
- Fideicomiso Bustos Barrena
- Fundación Dibujando un Mañana, quien gestiona fondos de USAID



Realización de Campañas

Campañas de emergencia

En este año, marcado por la pandemia mundial, el equipo de Fundación Loyola tuvimos la fortuna de ser testigo de la solidaridad y compasión que generan los tiempos de crisis. Como Fundación reaccionamos ante las emergencias convocando a nuestro público y la respuesta que tuvimos fue un gran regalo: “Saber que en estos tiempos, la solidaridad y el Amor prevalecen”.

- COVID-19
- Seamos uno con la Tierra
- Una mano para atender la emergencia en Tabasco y Chiapas



Fondo San Ignacio

La Fundación Loyola se constituyó en 2005, con un fondo Patrimonial. Año con año, parte de los intereses de ese fondo se destinan a la Convocatoria anual del Fondo San Ignacio a la que se invitan a las obras sociales y pastorales de la Compañía de Jesús con mayor necesidad. Durante 2020 el Fondo apoyó 9 proyectos de Misiones y Parroquias localizadas en zonas marginadas.



Nosotros
Nuestros Aliados

¡GRACIAS!

El **soporte financiero e institucional** que ha dado la Fundación Loyola a las obras sociales y pastorales de la Compañía de Jesús y a sus organizaciones hermanas, **no sería posible sin la participación y generosidad de quienes se solidarizan con estas causas.**

Fundaciones Internacionales

- Fondo Noruego De Derechos Humanos
- Fundacion Entreculturas - Fe Y Alegria/Inditex
- Fundacion Entreculturas - Fondo M. Prieto
- The Ford Foundation

Fundaciones Nacionales

- Fundación Franxa, A.C.
- Fideicomiso Bustos Barrena
- Fundación Dibujando Un Mañana, A.C./USAID
- Frater Laguna

Especialmente agradecemos el donativo Probono que nos ha dado CLOUD CO, quienes han trabajado por meses de la mano con nosotros para instalar a la medida de Fundación Loyola el Non profit Success Pack de Salesforce para lograr mayor eficiencia en nuestra labor.



Nosotros

Nuestros Aliados

Empresas han aportado donativos en especie:

- PULL&BEAR MÉXICO SA de CV
- BERSHKA MEXICO SA de CV
- ROBUSTAE MÉXICO SA de CV

Corporativos

La solidaridad de
Empresas Socialmente Responsables:

- Qualitas Seguros SA de CV
- Farmacias Similares
- La Pigua
- Inmuebles La Central
- Agromercante SA de CV
- Marvi Internacional
- Break Fast
- Festivales Fice
- Unidad Corporativa De
- Comercialización S.A. De C.V.
- Apycsa Logistics, S.A DE C.V.
- AyMA Ingeniería Y Consultoria, S.A. DE C.V.
- Villas de San Diego

Universidades y Colegios

- Universidad Iberoamericana CDMX/Tijuana
- Colegio Enrique Ossó
- Fundación Ibero Meneses
- ITESO A.C.
- Escuela Carlos Pereyra
- Instituto Cultural Tampico
- Instituto de Ciencias de Guadalajara
- Instituto LUX, A.C., de León
- Instituto Oriente, de Puebla



Nosotros

Nuestros Aliados

Grupos de personas que se organizan para generar solidaridad con nuestras obras

- Comité Generación 95, del Instituto Oriente de Puebla
- Sociedad de alumnos de la Facultad de Arquitectura de la Universidad Anáhuac, norte
- Comunidades Jesuitas
- Religiosas De La Asunción AR
- Hijas De San José AR

Donantes Individuales

- También agradecemos a los 65 donantes recurrentes que aportan mensualmente a la labor de la Fundación.
- A 20 donantes individuales que frecuentemente aportan a la Fundación y a todas las personas que se sumaron a las campañas de emergencia para aliviar a las personas más necesitadas.



Nosotros

Nuestros Aliados

Donantes Recurrentes

¡GRACIAS!

- José Federico
- Margarita
- Francisco Javier
- Mónica
- Mario
- Armando
- Juan Pablo
- María del Refugio
- María Bertha
- María de Lourdes
- María Guadalupe
- Elsa Inés
- María del Carmen
- Julieta
- María Guadalupe
- Francisco J.

- Pedro
- Carlos
- Ángel Ignacio
- María de la Mercedez
- Juan Guillermo
- Santiago
- María del Carmen Leonor
- Graciela
- Hugo Ernesto
- José Ignacio
- Carlos
- Roberto
- María Cristina
- María Isabel
- Jorge
- Ana Gabriela

- María Luisa
- Antonio
- Carmen Rosa
- Anneliese
- Claudia
- Laura Christine
- Melissa
- Jorge
- Hilda
- Roberto Jorge
- Guillermo
- Miguel Arnoldo
- Alba del Carmen
- Cuitláhuac
- Guadalupe
- José

- José Ramón
- Jesús
- José E.
- Jorge
- Juan C.
- María del Rosario
- Miguel
- Verónica
- Gilberto
- Ana
- Bernardo
- Carlos
- Choluteka
- Erika
- Hugo
- Roberto



Nosotros

Nuestros Aliados

Donantes Frecuentes

¡GRACIAS!

- María Luisa
- María Teresa
- Alfonso
- Antonio
- Martha
- Michelle

- Félix
- Pedro Pablo
- Alfredo
- Enrique
- María Teresa
- Ana María

- Eliseo
- Julio César
- María Guadalupe
- María Isabel
- David Humberto
- Paulina



Causas Sociales



Causas Sociales

A pesar de las emergencias vividas en el 2020, el trabajo de las Obras jesuitas por lograr mayor justicia y paz en nuestro país, continuó avanzando.

Presentamos los proyectos que apoyamos en cada causa, a quienes beneficiaron y el aporte económico que logramos canalizar durante 2020 para éstos.

01



Campañas de Emergencia
2020

02



Campañas Especiales
2020

03



Economía Social y
Cuidado de la Madre Tierra

04



Acompañamiento a
Migrantes y Refugiados

05



Culturas Indígenas y
Educación Intercultural

06



Salud
Comunitaria

07



Derechos
Humanos

08



Espiritualidad



Campañas de Emergencia 2020

En este año, marcado por la pandemia mundial, el equipo de Fundación Loyola tuvimos la fortuna de ser testigo de la solidaridad y compasión que generan los tiempos de crisis.

Como Fundación reaccionamos ante las emergencias convocando a nuestro público y la respuesta que tuvimos fue un gran regalo: “Saber que en estos tiempos, la solidaridad y el amor prevalecen”.





Campaña frente a **COVID-19**

Como en otras latitudes, el impacto negativo de la pandemia por el virus SARS-Cov2, se hizo sentir también en las diversas Obras jesuitas en México. La Compañía de Jesús a través de Fundación Loyola, promovió el desarrollo de una campaña especial que permitiría coleccionar recursos para las obras tanto sociales como pastorales que se vieron afectadas por los estragos de la contingencia, con el fin de lograr la continuidad en sus proyectos y servicios y de asistir a las personas más necesitadas de sus territorios.

Recibimos 96 donaciones de personas, empresas y fundaciones solidarias que sumaron \$1,767,574. pesos. Los cuales beneficiaron a 9 obras jesuitas y 2 organizaciones hermanas, arrojando los siguientes resultados:

Familias beneficiadas	5,511	Despensas entregadas	4,015
Beneficiarios indirectos	60,310	11 toneladas de maíz distribuidas a	220 familias
Personal de obras apoyado	52 SJ 75 religiosas 102 colaboradores		





Seamos uno con la tierra



A finales de agosto inició esta campaña con el fin de apoyar a las obras más afectadas por esta pandemia, para ello se invitó a proponer acciones estratégicas para atender las secuelas en las familias y territorios que acompañan. Se propuso favorecer la participación de la comunidad en la atención a los efectos de la pandemia, con tres tipos de proyectos:

- Salud Comunitaria
- Economía Social y Solidaria
- Organización Comunitaria

Se recibieron 48 donaciones solidarias que sumaron \$947,033 con lo que se está financiando, proyectos en 6 obras jesuitas para dar una respuesta estratégica ante los efectos económicos y comunitarios por el COVID-19. Si bien, estos proyectos están siendo financiados con los recursos colectados por la Campaña COVID-19, que se llevó a cabo en 2020, el desarrollo de las acciones dará frutos durante todo el 2021.





Una mano para atender la emergencia en Tabasco y Chiapas

Sumada a la crisis por la pandemia, durante los meses de septiembre a noviembre de 2020, las severas lluvias en el sureste mexicano provocaron la inundación de varias localidades de los estados de Tabasco, en donde se encuentra la Parroquia de San José y Nuestra Señora de los Remedios en Plátano y Cacao, y en Chiapas en donde está la Misión Bachajón. Fundación Loyola respondió convocando a otra campaña de emergencia y 322 donaciones solidarios respondieron con gran generosidad, sumando \$1,427,492.

En un primer momento de la emergencia, se destinó parte del recurso de la campaña, a contrarrestar los efectos inmediatos de las inundaciones, como la compra de colchonetas para las personas afectadas en Chiapas; así como, la elaboración de antimicóticos, jabones naturales y otros insumos que permitieran el cuidado de la salud e higiene en ambos lugares. Una vez que las obras asistieron a las familias más afectadas, se dieron a la tarea de desarrollar en ambas regiones, proyectos productivos que permitan atender las necesidades económicas por la pérdida de sus cosechas y animales de traspatio, las cuales representan el sustento principal para muchas de estas familias. Estos se desarrollan durante el año 2021.





**DÉJATE
ABRAZAR**

Tradicional colecta que Fundación Loyola realiza con las Escuelas Jesuitas y de la Red de Colegios Asociados, durante el ciclo escolar 2019-2020, se sumó a la iniciativa latinoamericana “Déjate abrazar la Amazonía”, atendiendo al llamado del Papa Francisco y del P. Arturo Sosa, Padre General de los Jesuitas, para apoyar el trabajo que los jesuitas acompañan en el Amazonas, con el fin de apoyar al Servicio Jesuita a la Panamazonía (SJPA), organismo encargado de dinamizar y articular la misión que los jesuitas desarrollan en la Amazonía junto a las comunidades indígenas, la Iglesia Católica y diversos actores del desarrollo.

En la campaña Vengan esos cinco 2019-2020, participaron los colegios: Instituto de Ciencias, A.C de Guadalajara; Instituto Lux, de León; Escuela Carlos Pereyra, de Torreón; el Instituto Cultural Tampico, en Tamaulipas, el Centro Educativo Regional Atotonilco, de Jalisco y el Instituto Oriente de Puebla. Estas comunidades educativas generaron diversos procesos educativos formativos acerca de la Amazonía, como la creación de aulas selváticas, museos, canciones, siembra de árboles, concursos con materiales reciclables, todas ellas en el marco de la formación ignaciana. En algunos colegios, la pandemia impidió concluir las actividades planeadas.

Al iniciar el año escolar, Mauricio López, Secretario Ejecutivo de la Red Eclesial Panamazónica, impartió una serie de pláticas en diferentes sedes a donde pudieron acudir varios colegios participantes, sobre la situación del Amazonas y los horizontes del sínodo Amazónico y su interconexión con nuestro país. La conferencia se titula “Amazonia, claves para sanar un mundo roto”.

A pesar de la pandemia, se pudo entregar al SJPA un total de \$467,570. El Padre Alfredo Ferro, SJ, publicó un video agradeciendo a las comunidades educativas de México participantes en esta campaña, por el apoyo logrado.



CONSTRUYAMOS JUNTOS La cocina, el corazón del hogar

Estudiantes de la carrera de Arquitectura de la Universidad Anáhuac Sur, decidieron realizar una campaña en favor del Instituto Superior Intercultural Ayuuk para que sus pares estudiantes cuenten con una cocina adecuada a las necesidades y acorde a lineamientos de sustentabilidad.

A fin de lograr lo anterior, realizaron actividades para recaudar fondos entre ellas un concurso en la facultad, para el diseño de la cocina con características sustentables. La campaña se está realizando en dos etapas. La primera culminó en diciembre y ha empezado una nueva en marzo 2021. Es muy esperanzador constatar cómo se generan lazos de hermandad entre estudiantes de tan diversos orígenes y lugares.





Conservación de Templo San Ignacio (monumento histórico)

Conforme a nuestra labor de brindar apoyo institucional a las obras del sector pastoral, durante 2020 continuamos colaborando con la administración de fondos para la Conservación del Templo San Ignacio, siguiendo la normatividad oficial de respetar el diseño original, precisamente por ser monumento histórico.

La gestión y promoción de esta colecta es llevada por la acertada rectoría del templo a cargo del P. Carlos Vigil SJ

Programa de Vivienda y Vida Digna en San Mateo del Mar, Oaxaca

Los estragos sufridos por los terremotos vividos en México en 2017 aún son evidentes en muchas comunidades a lo largo del centro y sur del país. Durante 2020, desde Fundación Loyola se dio continuidad a los trabajos de construcción de viviendas invirtiendo \$1,045,514 Mx, con intención de concluir las en su totalidad. Sin embargo, las condiciones de emergencia sanitaria y adversidades políticas y sociales de la región obligaron a pausar los trabajos, buscando garantizar el bienestar de todos los equipos involucrados. En 2021 se retomarán las actividades para poder concluir la construcción de algunas casas que quedaron pendientes.

Déjate Abrazar por la Amazonía

Este año realizamos la segunda entrega de fondos, por \$590,532 Mx, al Equipo Jesuita del Amazonas, SJPAM, de la campaña de recaudación realizada en 2019 “déjate abrazar por la Amazonía”

	Lugar	Obras Asociación	Financiamiento Otorgado	
1	Conservación templo San Ignacio	CDMX	Templo San Ignacio	\$16,397,335.00
2	Programa de Vivienda y Vida Digna	Oaxaca	San Mateo del Mar, Oaxaca	\$1,045,514.00
3	Déjate abrazar por la Amazonías	Amazonía	Equipo Jesuita del Amazonas, SJPAM	\$590,532.00



La fragilidad del sistema económico mundial fue evidente a lo largo del 2020. Es necesario repensar nuevas formas de producción y consumo, que dejen atrás los paradigmas de descarte e individualismo que nos desarticulan. A lo largo de 2020 los proyectos de economía social y solidaria que se acompañan desde la Fundación Loyola demostraron tener la capacidad de ser lo suficientemente fuertes y resilientes ante la Pandemia, como para brindar las respuestas necesarias y continuar siendo ejemplos de qué otra forma de producción es posible.

Continuamos apoyando los procesos a largo plazo de Yomolatel en Misión Bachajón, de Fomento Cultural y Educativo y del ISIA:

- Formación y consolidación de los grupos de productores de café del norte de Veracruz impulsados por FCE
- Fortalecimiento de los procesos e instalaciones del ISIA que acompaña la creación de redes y grupos productivos de la región, junto a los procesos de formación de sus estudiantes.
- Fortalecimiento y consolidación de los diversos procesos productivos a partir de la diversificación e inclusión comunitaria que se desarrollan en las cooperativas de Yomol A'tel.

Además, como fruto de las campañas de emergencia, se generaron nuevos procesos de Economía Social y Solidaria, dando una respuesta estratégica a la crisis económica que ha provocado tanto la pandemia mundial por Covid 19 , como las inundaciones en Tabasco y Chiapas:

- Acompañamiento para el Desarrollo de proyectos empresariales con un enfoque de economía social y solidaridad en territorios de incidencia de CIAS POR LA PAZ AC.
- Primera Fase de Formación Integral de los Cuidadores de la Madre Tierra
- Procesos de fortalecimiento en el proceso productivo de las familias que perdieron en las inundaciones sus cosechas y animales



Economía Social y Cuidado de la Madre Tierra



\$7,479,805.14

Financiamiento
Otorgado

3,108

Beneficiarios
Directos

10,392

Beneficiarios
Indirectos



Proyectos

Economía Social y Cuidado de la Madre Tierra

		Lugar	Obras Asociación	Beneficiarios Directos	Beneficiarios Indirectos	Financiamiento Otorgado	
1	Promoviendo el trabajo digno de las mujeres en la Selva Norte de Chiapas	Chiapas	Misión Bachajón /Yomol Atel	119	476	\$1,192,112.00	
						\$617,500.00	
2	Xapontic: mujeres construyendo alternativas de vida			37	148	\$593,047.00	
3	Procesos de Economía Solidaria en territorios indígenas de México			444	1776	\$2,339,837.89	
4	Apoyo puntual a Proyectos en Economía Social y Solidaria		\$7,478.80				
5	Primera Fase de Formación Integral de los Cuidadores de la Madre Tierra		Misión Bachajón / Arena	1200	4800	\$265,572.00	
6	Procesos de Economía Solidaria en tres territorios indígenas de México		Veracruz	FCE Proyecto Sierra Norte de Veracruz (Huayacocotla)	58	232	\$454,519.01
7	Apoyo puntual a Proyectos en Economía Social y Solidaria						\$7,478.80
8	Procesos de Economía Solidaria en tres territorios indígenas de México		Oaxaca	Instituto Superior Intercultural Ayuuk	340	1360	\$1,888,914.83
9	Apoyo puntual a Proyectos en Economía Social y Solidaria						\$7,478.80
10	Acompañamiento para el Desarrollo de proyectos empresariales con un enfoque de Economía Social y Solidaridad en territorios de incidencia de CIAS POR LA PAZ AC.	Chalco, Edo.Mex; Huatusco, Ver; Tancitaro y Cherán, Mich; Monterrey, N.L; León y Celaya, Gto	CIAS Centro de Investigación y Acción Social / RTS	910	1600	\$105,866.00	



Acompañamiento a Migrantes y Refugiados

En 2020, al drama de la desigualdad de oportunidades, violencia, exclusión y marginación que tienen que enfrentar las personas migrantes y refugiadas, se le unió la emergencia sanitaria y la militarización de la frontera sur mexicana. Realidades que cada vez exigen más y mejores respuestas de todos y todas como sociedad fraterna.

En 2020 Fundación Loyola brindó respuesta desde los siguientes espacios:

- Apoyo financiero al SJM, para atender las necesidades surgidas a raíz de la emergencia sanitaria, mediante los fondos recolectados por las campañas “Covid19” y “Seamos uno con la tierra”
- Desde el SJR se acompañó el proceso de fortalecimiento y desarrollo de metodologías de acompañamiento psico jurídico virtual a las personas solicitantes de refugio en México.
- Desde el SJM se acompañó el trabajo de defensa, registro y acompañamiento de migrantes recibidos en los distintos albergues atendidos.
- Se brindó acompañamiento al proceso de evaluación y planeación estratégica del SJM En la Misión Santísima Trinidad de Arena se apoyó el comedor para migrantes que gestionan personas voluntarias de la comunidad



\$4,853,082.71

Financiamiento
Otorgado

33,675

Beneficiarios
Directos

124,040

Beneficiarios
Indirectos



Proyectos

Acompañamiento a Migrantes y Refugiados

	Lugar	Obras Asociación	Beneficiarios Directos	Beneficiarios Indirectos	Financiamiento Otorgado
1	Chiapas	Servicio Jesuita a Refugiados	6,000	24,000	\$1,644,540.41
2		Misión Bachajón/Arena	1,000		\$14,250.00
4	CDMX	Servicio Jesuita Migrante	1,565		\$60,000.00
5			25,010	100,040	\$2,912,042.30
6			100		\$222,250.00



El caminar por décadas con los pueblos Rarámuri, en la Sierra Tarahumara de Chihuahua, con el pueblo Nahua y Ñuhú (otomíes) de la Sierra Norte de Veracruz y los Nahuas y Popolucas de la Sierra de Santa Martha en el sur de Veracruz; del Pueblo Ayuuk de la Zona Mixe Baja de Oaxaca así como los pueblos Tzeltales, Zoques y Cho'les de Chiapas, ha generado proceso de educación intercultural, de cuidado y preservación de las tradiciones, de acompañamiento a sus formas culturales de organización comunitaria y gobernanza, de acompañamiento a nuevas alternativas de producción desde su propia cosmovisión.

En 2020 fuimos testigos de cómo, en estas comunidades, se enfrentaron la emergencia comunitaria, continuando los procesos que desarrollan.

En la Sierra tarahumara:

- La Parroquia de San Miguel Guaguachique, continuó la labor de los Centros Culturales de Pamachi, La Gavilana, Guaguachique y Samachique.
- La Escuela Benisika Anagupi de Rejogochi, continuó su labor educativa y de rescate de música tradicional.
- En los Tewecados (internados de niñas) y escuelas, gestionadas por Amiga de la Obrera AC, de Carichi, Norogachi, Cerocahui, Sisoguichi y Batopilas, los maestros indígenas diseñaron formas imaginativas para educar a los niños, niñas y jóvenes a través de guías educativas, creando círculos de estudios con pequeños grupos, con todas las medidas de la sana distancia y de higiene.

Continuamos con el apoyo financiero al Bachillerato Tammatsi de la región Wirárika en Jalisco.

- La Radio Comunitaria de Huayacocotla en la Sierra Norte de Veracruz, dio un servicio fundamental a las comunidades. Este año se fortaleció el desarrollo organizacional de Radio Huayacocotla y especialmente el espacio de la Revista Juvenil.
- En la Zona Golfo del Sur de Veracruz, adaptaron los procesos promoviendo acciones para fortalecer a la comunidad parroquial en temas de cuidado de la salud y de las personas –
- En este año la Misión Bachajón también hizo grandes esfuerzos de fortalecimiento, para continuar acompañando los procesos de la Iglesia autóctona, de salud comunitaria, de cuidado de la Madre Tierra y de organización comunitaria enfrentando la pandemia y las inundaciones sufridas este 2020.



\$3,181,951.32

Financiamiento
Otorgado

25,800

Beneficiarios
Directos

162,476

Beneficiarios
Indirectos



Proyectos

Culturas Indígenas y Educación Intercultural

	Lugar	Obras Asociación	Beneficiarios Directos	Beneficiarios Indirectos	Financiamiento Otorgado	
1	Chihuahua	Parroquia San Miguel de Guaguachique	229	792	\$1,125,718.32	
2		Tewecados	245	980	\$100,320.00	
3		Tewecados (Escuelas y tewecados de Cerocahui, Sisoguichi y Batopilas)	Tewecados	516	2,064	\$91,200.00
4		Apoyo puntual a Misión Tarahumara				\$8,360.00
5		Instrumentos musicales y renovación de computadoras en el centro educativo intercultural Benèsika Anagupi	CACSTAC	25	100	\$80,000.00
6		Apoyo puntual a Misión Tarahumara				\$13,923.00
7	Jalisco	Bachillerato Tamaatsi	120	480	\$4,750.00	
8					Apoyo a maestros	\$81,680.00
9	Veracruz	FCE	24,425	95,960	\$100,000.00	
10					Radio Huaya	\$450,000.00
					\$950,000.00	
11	Veracruz	Parroquia San Miguel Arcangel Tatahuicapan	200	2,100	\$96,000.00	
12	Chiapas	Misión Bachajón	40	60,000	\$80,000.00	



Como en años anteriores, seguimos apoyando al equipo del Consorcio de Salud en la misión Tarahumara quienes lograron mantener sus actividades, talleres, capacitaciones y visitas en el primer trimestre del año. A raíz de la emergencia sanitaria, no fue posible realizar las reuniones intercomunitarias programadas.

Seguimos acompañando al grupo Salud Comunitaria Tonantzin de la Parroquia de San José y Nuestra Señora de los Remedios de Plátano y Cacao quienes además de su labor permanente, se dieron a la tarea de elaborar remedios preventivos ante el COVID-19 y la elaboración de antimicóticos ante la emergencia por inundaciones.

Respondiendo a las situaciones provocadas por la pandemia, las Obras jesuitas realizaron diversas acciones para apoyar la alimentación y la salud en las comunidades con las que se trabajan. Principalmente atender la alimentación como necesidad primordial, atención psicológica y orientación emocional, así como medidas de higiene en parroquias e instituciones para evitar el contagio del COVID-19.



\$1,459,078.68

Financiamiento
Otorgado

10,944

Beneficiarios
Directos

41,376

Beneficiarios
Indirectos



Proyectos

Salud Comunitaria

	Lugar	Obras Asociación	Beneficiarios Directos	Beneficiarios Indirectos	Financiamiento Otorgado
1 Apoyo en Covid 1a etapa/ Operación y asistencia	Sonora	Pastoral Social, Diócesis de Nogales	600	2,400	\$80,000.00
2 Salud comunitaria Diocesano	Chihuahua	Misión Tarahumara/ Parroquia y Estación Misional (Cerochahui)	300	1,200	\$562,858.68
3 "Apoyo de comidas a pobres y a familiares de enfermos en la Clínica 180 de IMSS- Covid"	Estado de México	Parroquia de San Ignacio de Loyola, Chalco	5,580	22,320	\$79,420.00
4 Apoyo en Covid 1a etapa/ Operación y asistencia	Coahuila	Parroquia de San Judas Tadeo , Torreón	566	2,264	\$170,000.00
5 Apoyo en Covid 1a etapa/ Operación y asistencia	Coahuila	Parroquia Santa María de las Parras	225	900	\$231,600.00
6 Salud Comunitaria mediante la Elaboración de Productos Naturales Tonantzin/ Apoyo en Covid 1a etapa/ Operación y asistencia	Tabasco	Parroquia de San José ERIT	540	2,160	\$105,000.00
4 Apoyo en Covid 1a etapa/ Operación y asistencia	Veracruz / Norte	Fomento Cultural y Educativo A.C.	1,933	7,732	\$120,000.00
5 Atención primaria emergencia Chiapas	Chiapas	Misión Bachajón	1,200	2,400	\$110,200.00



La búsqueda de la justicia social y defensa de los derechos humanos ha sido una de las prioridades del Gobierno de la Provincia Mexicana de la Compañía de Jesús, y por ende de la Fundación Loyola. Para construir un México más humano, justo y en paz, conforme a la misión de la Fundación Loyola, es necesario garantizar el respeto a derechos de todas y todos por igual y reconstruir el Tejido Social para garantizar la paz.

Durante 2020 desde Fundación Loyola se acompañó a los siguientes procesos:

- Acompañamiento y defensa de los derechos de los mineros, así como la continua exigencia de justicia para las familias víctimas del accidente en la mina de Pasta de Conchos por parte de la Organización Familia Pasta de Conchos.
- Acompañamiento a diversos procesos de reconstrucción del tejido social encabezados por el CIAS por la Paz en lugares como Celaya, Guanajuato, Parras, Coahuila y Chalco, Estado de México.
- El Centro de Reflexión y Acción Laboral en Guadalajara, inició un proceso de acompañamiento a procesos organizativos de obreras y obreros de la industria electrónica y textil de Guadalajara, para mejorar sus condiciones laborales y también para participar en mejoras de las colonias donde viven.
- También canalizamos la ayuda de una persona generosa a la Ciudad de los Niños en Guadalajara



\$1,339,511.91

Financiamiento
Otorgado

3,357

Beneficiarios
Directos

19,854

Beneficiarios
Indirectos



Proyectos

Derechos Humanos

	Lugar	Obras Asociación	Beneficiarios Directos	Beneficiarios Indirectos	Financiamiento Otorgado	
1	"Defensa de los mineros del carbón, sus familias y su territorio"	Coahuila	Org. Familia Pasta de Conchos	228	912	\$156,132.14
						\$254,804.00
2	Repensar nuevas formas de organización colectiva	Jalisco	Centro de Reflexión y Acción Laboral CEREAL	70	280	\$157,572.00
3	Donativo Puntual	Jalisco	Albergue Ciudad de los Niños A.C	1	1	\$2,000.00
4	PRTS: Apoyo a los equipos Gazca, Yustis, Roque y San Miguel Octopan, en el municipio de Celaya, Guanajuato	Guanajuato	CIAS	18	6,501	\$29,113.00
5	"Reconstrucción del tejido social en Parras, Coahuila, condición para el desarrollo de niños, niñas, jóvenes y adolescentes"	Coahuila		2,050	8,200	\$519,890.77
6	Reconstrucción del Tejido Social desde el trabajo del eje de familias	Estado de México	Parroquia de San Ignacio de Loyola, Chalco	990	3,960	\$220,000.00



Espiritualidad

La Espiritualidad Ignaciana es uno de los grandes aportes que la Compañía de Jesús ha dado al mundo. Por ello, desde Fundación Loyola se ha trabajado para apoyar los diferentes procesos y proyectos de promoción y acompañamiento espiritual que los jesuitas desarrollan en México.

Durante 2020 El Fondo San Ignacio financió varios proyectos que tienen como objetivo el fortalecimiento de la labor de las Parroquias Jesuitas, entre las obras beneficiadas están:

- Parroquia Santa María de las Parras, en Coahuila; con el proyecto “Formación Espiritual y Humana para Agentes de Pastoral Ejidales”.
- Parroquia San Gabriel Arcángel en Tatahuicapan, Veracruz; se apoyó el desarrollo del proyecto “Organizándonos y Formándonos para caminar juntos en Comunidad, Zona Golfo”.
- Parroquia La Inmaculada Concepción en Oaxaca, donde se financió el proyecto “Evangelización y consolidación de la vida humana, y operativa-ecclesial de personas asiduas a los servicios del Templo y del Centro Arrupe”.
- Se apoyó el proceso de formación pastoral impartida por el Centro Comunitario de Teología de la Parroquia de Chalco, en el Estado de México.

Debido a la pandemia, los ingresos de parroquias y centros de espiritualidad ignaciana se redujeron drásticamente. Sin embargo, aún a pesar de las restricciones, continuaron prestando sus servicios según las posibilidades que el semáforo epidemiológico en cada estado les permitiera. Por eso con los fondos recaudados en la campaña de emergencia ante el COVID 19, además de asistir a las comunidades, se apoyó a las parroquias que lo requirieron con el fin de solventar los gastos básicos de operación, para seguir dando sus servicios, ya sea de manera virtual o presencial con todos los cuidados requeridos.



\$7,922,411.00

Financiamiento
Otorgado

7,436

Beneficiarios
Directos

181,829

Beneficiarios
Indirectos



Proyectos Espiritualidad

	Lugar	Obras Asociación	Beneficiarios Directos	Beneficiarios Indirectos	Financiamiento Otorgado
1 Apoyo a pastoral por COVID	Torreón	Parroquia San Judas Tadeo	1,000	4,000	\$237,500.00
2 Abonando a la vivencia de la "nueva normalidad" al estilo de Jesús	Coahuila	Parroquia Santa María de las Parras	25	100	\$80,000.00
3 Formación Espiritual y Humana para Agentes de Pastoral Ejidal			680	5,000	\$133,000.00
4 Equipamiento Puente Grande	Jalisco	CIE Puente Grande	1,131	2,262	\$23,315.00
5 Remodelación Puente Grande					\$3,802,798.00
6 Comunidad de Filosofía- EAMI		EAMI-Coordinación Apostólica	60	240	\$57,000.00
			1		\$22,800.00
7 Apoyo a Operación de Obra - COVID	Ciudad de México	Parroquia y Rectoría Sagrada Familia	19	80	\$200,000.00
8 An_dar			200	800	\$30,000.00
9 Proyecto para apoyo de familias indígenas otomíes en la colonia Roma / COVID			130	520	\$101,080.00
10 Apoyo Sagrada Familia			40	160	\$47,500.00



Proyectos

Espiritualidad

	Lugar	Obras Asociación	Beneficiarios Directos	Beneficiarios Indirectos	Financiamiento Otorgado
11 Apoyo Obra y asistencia a comunidad en COVID	Estado de México	Parroquia San Ignacio, Chalco	940	64,000	\$256,200.00
12 Proyecto Pastoral de formación Teológica, Espiritual y Social					\$104,500.00
13 Tianguis Solidario					\$150,100.00
14 Ropa para Bazar					\$1,702,630.00
15 Apoyo a operación de Obra	Oaxaca	Templo la Inmaculada Concepción	15	60	\$83,000.00
16 Evangelización y consolidación de la vida humana y operativa-ecclesial de personas asiduas a los servicios del templo y del Centro Arrupe	Oaxaca	Templo la Inmaculada Concepción	80	200	\$98,400.00
17 Apoyo en COVID Asistencia comunidad Diocesis Tehuantepec	Oaxaca	Centro de Asesoría y Capacitación Integral Donají A.C.	325	1,625	\$130,000.00
18 Centro de Acompañamiento Integral "Casa Javier Saravia"	Tabasco	Parroquia San José y Nuestra Señora de los Remedios / ERIT	350	3,500	\$109,700.00
19 Apoyo en COVID	Chiapas	Misión Bachajón	10	31,582	\$77,888.00
20 Fondo para Obras					\$475,000.00



Total de Causas 2020

En 2020, La Fundación Loyola otorgó

**65 financiamientos a 28 entidades (23 obras SJ y 5 asociaciones hermanas),
invirtiendo \$44,269,242, beneficiando directamente a 84,320 personas , e
indirectamente a 539,967 personas.**

(Anexo 3 financiamientos por obra)

El 2020, reclamó altas dosis de solidaridad en todos los países, es por eso que una prioridad de este año fue apoyar el sostenimiento de nuestras parroquias y obras en un primer momento ante las emergencias. También fue necesario dar una respuesta estratégica ante la crisis económica causada por la pandemia y nuestras regiones, por lo cual, el Gobierno Provincial animó a las obras jesuitas a iniciar procesos de economía social y solidaria , fortalecer la organización comunitaria y las acciones organizadas de cuidado a la salud y del tejido social de nuestras comunidades.



Total de Causas 2020

Las Obras jesuitas del sector pastoral y social, respondieron a las emergencias de este año conforme a su vocación y misión de forma integral trabajando por los Derechos Humanos, el Cuidado de la Madre Tierra, el fortalecimiento de la organización de las comunidades para atender la salud, su economía y su organización comunitaria.

En las siguiente tabla podemos ver como se distribuyó el apoyo en las diferentes causas

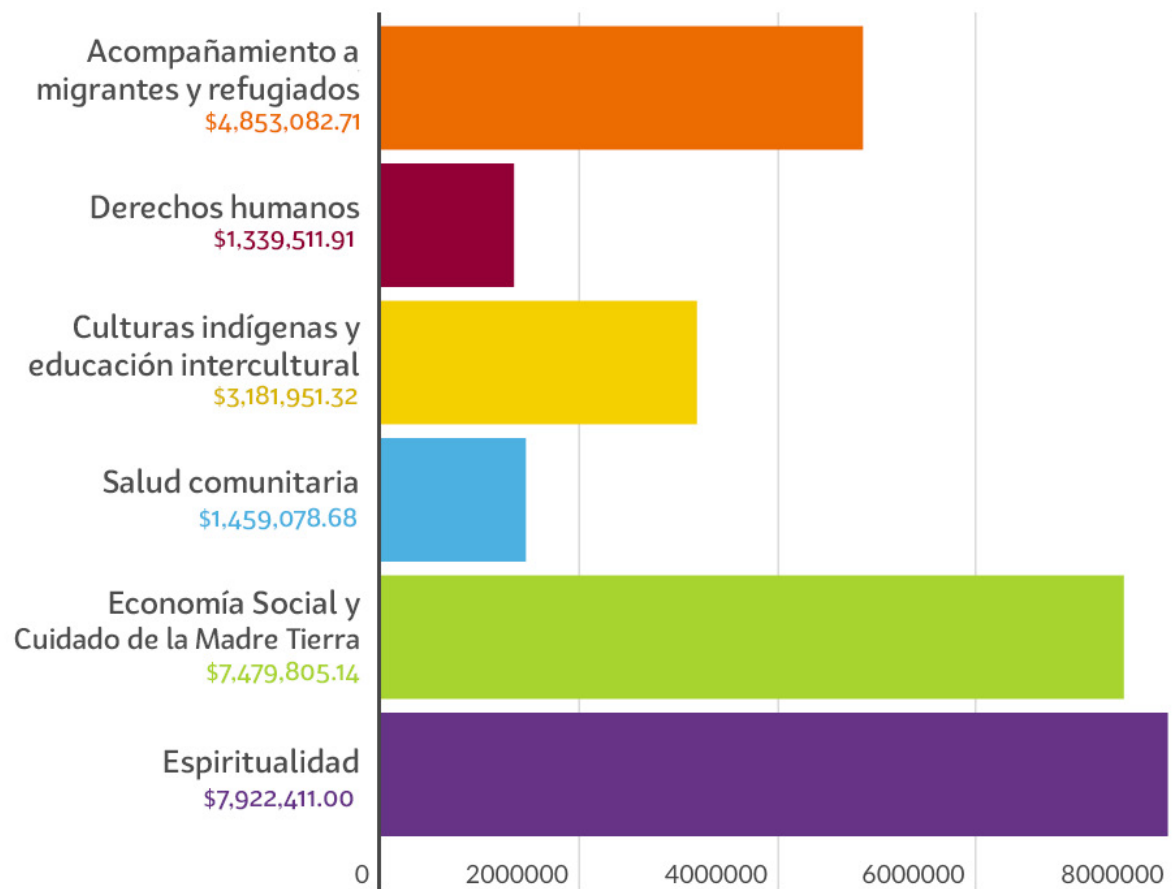

Ver Anexo 2 Distribución de apoyos por causa



Total de Causas 2020

En 2020, La Fundación Loyola atendió a

28 entidades (23 obras SJ y 5 asociaciones hermanas)
otorgando **65 financiamientos**, beneficiando **directamente a 84,320 personas** e indirectamente a sus familias, que calculamos son **539,967 personas**

(Ver anexo 3 Soporte Institucional y Financiero a Obras SJ y asociaciones hermanas)

El equipo de Fundación Loyola agradece la oportunidad de poner su grano de arena en la labor de los Jesuitas, que mantiene viva la Buena Noticia.



Transparencia



En este cuadro se presentan:

- **SalDOS iniciales:** son las cantidades por donativos recibidos en 2019 que no se ejercieron y que se aplican a las Obras y Proyectos en 2020 dando seguimiento a los programas y presupuestos de ejecución.
- **Ingresos:** este importe son los donativos captados del 1 de Enero al 31 de Diciembre de 2020. Se clasifican según el origen del donativo y se aplican durante el año en curso o en el siguiente año, según su período de ejecución.
- **Aportación % Fundación Loyola:** es el importe de aportación de los proyectos a la Fundación y se destina a solventar los gastos operativos de la misma.
- **Aplicación a gasto:** en esta columna se presentan los recursos ejercidos y comprobados en cada Obra/proyecto durante el ejercicio 2020.
- **Fondos en operación:** son los recursos enviados a las Obras correspondientes y que aún se están ejerciendo.
- **Fondos por ejercer:** son saldos de proyectos pendientes de ejecutar y recursos que se envían a los proyectos en el siguiente año conforme a los programas de trabajo.



ESTADO DE FONDOS RECIBIDOS Y APLICADOS DEL 1 DE ENERO AL 31 DE DICIEMBRE DE 2020

cifras en mx pesos sin centavos							
CONCEPTO	SALDO INICIAL	FONDOS Y DONATIVOS RECIBIDOS	APORTACION % F LOYOLA	NETO 2020 PARA GASTO	APLICACIÓN A GASTO	FONDOS EN OPERACIÓN	HOJA 1 DE 3 FONDOS POR EJERCER
TOTAL 2020	27,817,455	45,847,072	2,447,609	71,216,917	44,354,349	5,992,976	20,869,591
OPERACIÓN DE LA FUNDACIÓN	787,776	11,005,264	1,076,241	10,716,799	6,336,142	138,394	4,242,262
Porcentaje de aportación de proyectos		2,447,610		2,447,610			2,447,610
FONDOS RECIBIDOS	-	1,720,016	1,076,241	643,774	467,570	138,394	37,811
Recuperación de gastos		13,344	-	13,344			13,344
Campañas recurrentes							
Donantes recurrentes, Sociedad amigos de jesuitas.		1,003,361	1,003,361	-			-
Vengan esos cinco/ Amazonía		655,796	65,265	590,532	467,570	122,962	
Financiamiento colectivo				-			
Universidad Anáhuac/ Cocina ISIA		16,646	1,214	15,432		15,432	
Eventos		450	23	428			428
Productos con causa		5,165	5,117	48			48
Otros		25,253	1,263	23,991			23,991
GASTOS DE OPERACIÓN	-	-	-	-	3,952,315		- 3,952,315
Gastos de operación					326,238		
Personal operativo					3,626,076		
GASTOS DE ADMINISTRACIÓN	787,776	6,837,639	-	7,625,415	1,916,258		5,709,157
Intereses y Gastos financieros	787,776	6,837,639		7,625,415	447,735		
Gastos de administración					627,374		
APOYO A OBRAS SOCIALES Y PASTORALES/Fondo San Ignacio					841,149		
APLICACIÓN DE FONDOS							
DONATIVOS ETIQUETADOS PARA PROYECTOS Y OBRAS	11,111,155	15,751,016	429,610	26,432,560	17,643,390	3,391,111	5,398,060
FINANCIADORAS INTERNACIONALES	2,281,624	10,318,574	248,136	12,352,062	10,519,724	562,858	1,269,480
Entreculturas/CAEC, U AYUUK, FCE, TROTASUEÑOS, FSIL		8,549,715	159,693	8,390,022	8,390,023		- 0
Entreculturas Familia Prieto/ YomolAtel	593,047	1,254,855	62,743	1,785,159	593,047		1,192,112
Christensen Fund/ Cacstac,	1,688,577	-		1,688,577	1,125,718	562,859	
Fondo Noruego/Pasta de Conchos		245,790	12,290	233,501	156,132		77,369
Ford Fund/Pasta de Conchos		268,214	13,411	254,803	254,804	- 0	
FINANCIADORAS NACIONALES	7,733,611	1,586,347	75,567	9,244,391	5,133,939	-	4,110,452
Fundación Islas Mariás / Puente Grande	7,500,000	-		7,500,000	3,802,798		3,697,202
Fundación Franxa, AC/CAEC		850,000	42,500	807,500	617,500		190,000
Fideicomiso Bustos Barrena/ Valle de Loyola		110,000	5,500	104,500			104,500
Fundación Dibujando un Mañana/ CIAS	233,611	301,347	15,067	519,891	519,891		- 0
Ayuda a la Iglesia que sufre/ ACN		75,000		75,000	75,000		
Frater Laguna /Parroquia San Judas Tadeo/ Covid		250,000	12,500	237,500	118,750		118,750



Transparencia

FRYA

DONATIVOS DE EMPRESAS Y PERSONAS FÍSICAS	1,095,920	3,846,094	105,907	4,836,107	1,989,727	2,828,252	18,128
Qualitas / Tewecados-Anual	135,450	-		135,450	91,200	44,250	
Qualitas/ Tewecados-Covid		105,600	5,280	100,320	100,320		-
Qualitas/ Covid- Parroquia Sagrada Familia		106,400	5,320	101,080	-	101,080	
Qualitas/ Covid -Valle de Loyola		83,600	4,180	79,420	79,420		-
Qualitas /Tianguis solidario- Valle de Loyola		158,000	7,900	150,100	150,100		-
Isabel Lazo/ Bachillerato Tamatzin	73,605	8,500	425	81,680	60,162	21,518	
Donativos Etiquetados/ Varias causas							
<i>Enrique / Fondo especial</i>		500,000	25,000	475,000		475,000	
<i>Pedro / Economato</i>		24,000	1,200	22,800	22,800		-
<i>Felipe/ Sagrada Familia</i>		50,000	2,500	47,500		47,500	
<i>Farmacias Similares/ Tewecados</i>		8,800	440	8,360	8,360		-
<i>Agromercante/ Bachillerato Tamaatzin</i>		5,000	250	4,750		4,750	
<i>FICE/ Fomento, CAEC, Ayuuk</i>		23,593	1,180	22,414	22,413		0
<i>Ana María / Ciudad de los Niños</i>		2,000		2,000	2,000		-
<i>Bertha Olga / Tarahumara</i>		14,656	733	13,923		13,923	
<i>Juana de los Angeles / Arena</i>		15,000	750	14,250	524	13,726	
Universidad Iberoamericana/ Fomento		1,000,000	50,000	950,000	950,000		-
Colegio Enrique Osso/ EAMI Guadalajara	42,750	15,000	750	57,000		57,000	
JM Alvarez/ Tocaltzin	346,875	-		346,875		346,875	
Germán / Fomento Cultural y Educativo	450,000			450,000	450,000		-
Donativos en especie/ Puente Grande	-	23,315	-	23,315	23,315		- 0
Donativos en especie/ Valle de Loyola		1,702,630		1,702,630		1,702,630	
Donativos para Reconstrucción del tejido social	47,241	-	-	47,241	29,113		18,128
				-			
CAMPAÑAS DE DONACION	11,326,498	18,908,555	941,758	29,293,295	19,799,550	2,463,472	7,030,273
Campaña emergencia/ Reconstrucción San Mateo del Mar	2,072,791	1,755	88	2,074,458	1,045,514	905,354	123,590
Campaña emergencia COVID 19		1,767,574	95,378.71	1,672,195	1,440,240	231,955	
Campaña Seamos uno con la tierra (2a Etapa Covid 19)		947,033	59,138.00	887,895	806,260	81,635	
Campaña emergencia Tabasco y Chiapas		1,427,492	72,763	1,354,729	110,200	1,244,529	
Campaña Iglesia San Ignacio Polanco (donativos e intereses)	9,253,707	14,764,701	714,390	23,304,019	16,397,335		6,906,683
APLICACIÓN A FONDOS EN CUSTODIA	4,592,026	182,237	-	4,774,263	575,267		4,198,996
Fomento Cultural y Educativo	4,950,788		-	4,950,788	250,000		4,700,788
Fondo Carlos Morfin	- 92,674		-	- 92,674	4,575		- 97,248.88
Fondo Bachajón	- 383,778		-	- 383,778	192,692		- 576,470.50
Becas de la Fuente	117,690	182,237	-	299,927	128,000		171,927



Transparencia

Ingresos 2020

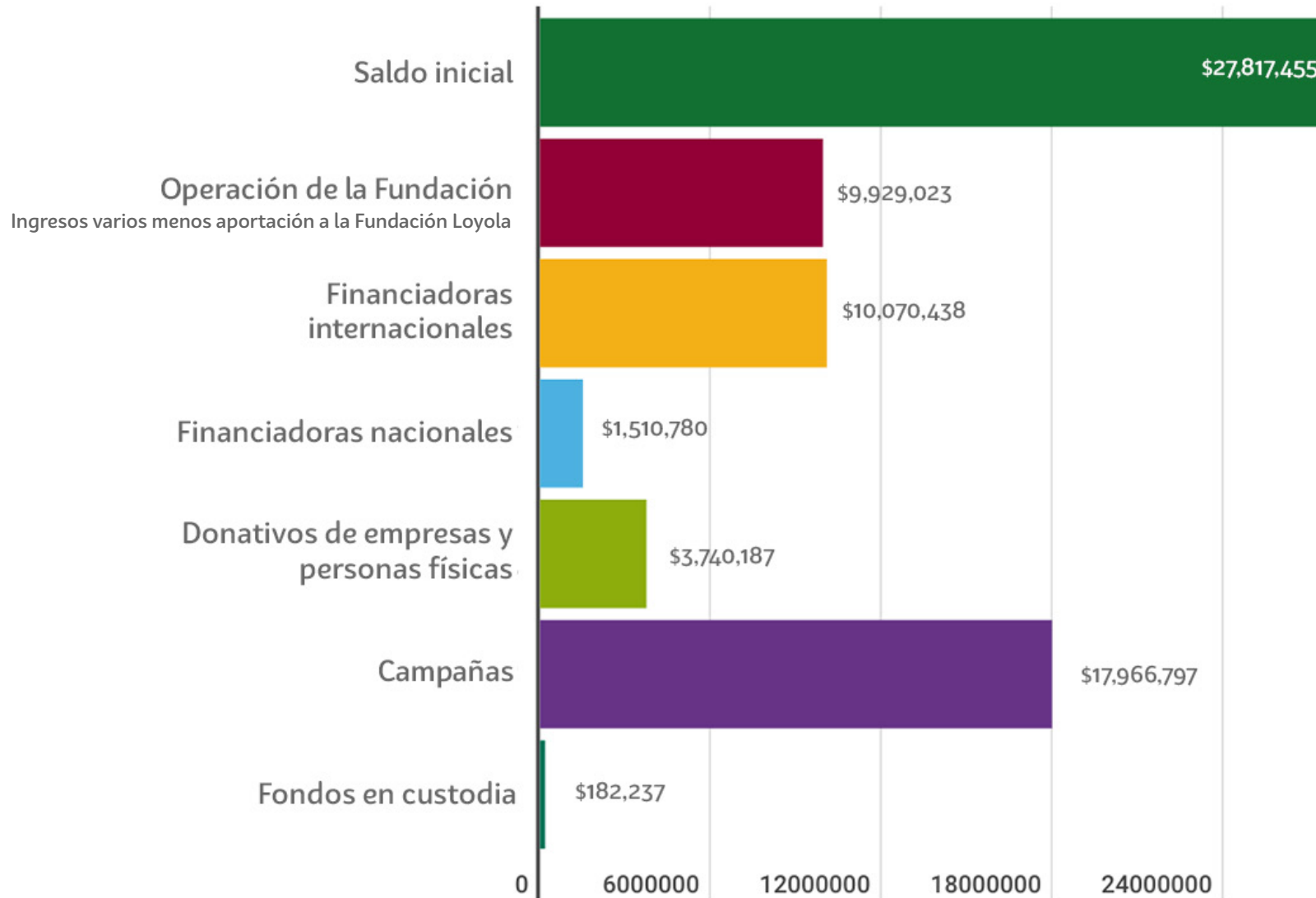



Transparencia

Gastos 2020

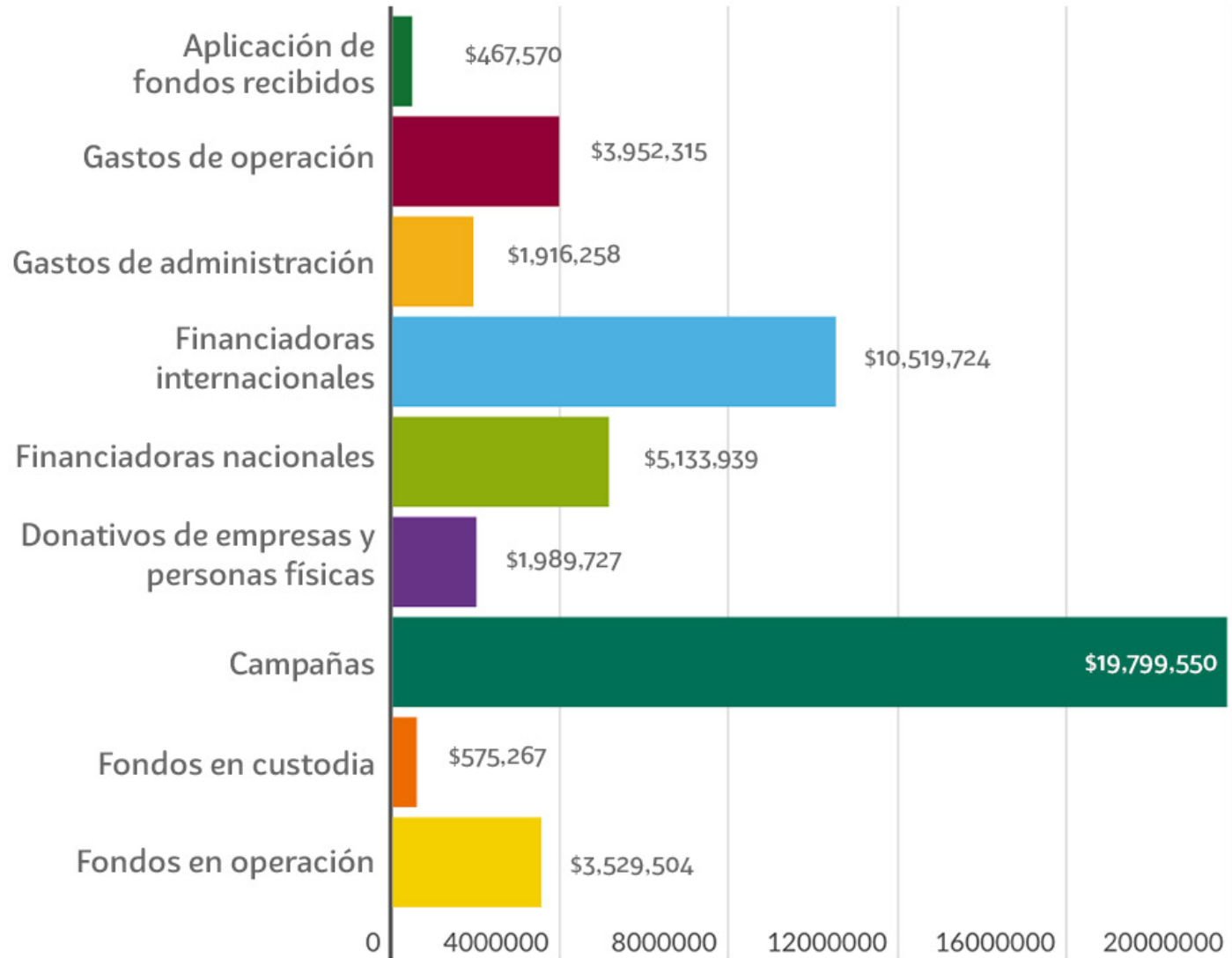



Transparencia

Anexos

Anexo 1

Universo de la Compañía de Jesús en México y Cobertura Fundación Loyola

Este documento contiene los siguientes datos: Estados en que están presentes los jesuitas, nombre de las obras y sector al que pertenecen; así como, la cobertura de atención ofrecida por la fundación.



Anexo 2

Distribución de apoyos por causa

Conoce las causas y campañas que apoyamos, el número de apoyos, monto otorgado y el número de beneficiarios atendidos en 2020.



Anexo 3

Soporte Institucional y Financiero a Obras SJ y asociaciones hermanas

Se desglosa la siguiente información: Estado, nombre de las obras, proyecto, financiamiento otorgado a proyectos, fuente financiamiento, monto total por obra.





Muchas gracias por confiar en nosotros.
Seguiremos acompañando a quienes más lo necesitan
y esperamos contar con su apoyo.



www.fundacionloyola.mx
contacto@fundacionloyola.mx
(55) 5659 3097 y 1083 8349