



IN  
FOR  
ME  
2017

**La vida es buena**  
**cuando tú estás feliz;**  
**pero la vida es mucho**  
**mejor cuando los otros**  
**son felices por causa tuya**

**- Papa Francisco**

# SOMOS

1. Palabras del Director
2. ¿Quiénes somos?
3. Organigrama
4. Presencia jesuita en México

# CAUSAS SOCIALES

6. Economía Social
8. Salud Comunitaria
9. Culturas Indígenas
11. Paso Digno a Migrantes
13. Educación Intercultural
15. Derechos Humanos
17. Espiritualidad
19. Proyectos apoyados por Causa

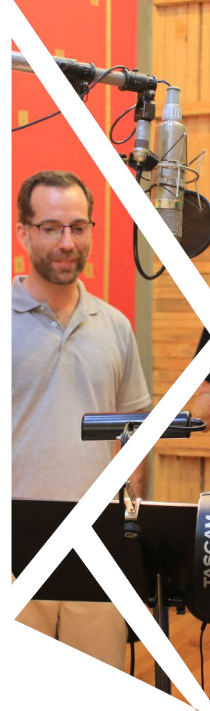

# CONVOCANDO A OTROS

21. Vengan Esos Cinco
22. Financiamiento Colectivo
23. Jesuitas Acústico
24. Reconstrucción de San Mateo del Mar, Oaxaca

# EN CIFRAS

26. Gráfica de Ingresos y Gastos
28. Estado de Fondos Recibidos y Aplicados
29. Contacto

# Palabras del Director de Fundación Loyola

## Sergio Cobo González, S.J.

Amigas y amigos de Fundación Loyola, tengo el gusto de presentar a ustedes los frutos cosechados por Fundación Loyola durante 2017, para beneficio de las obras sociales y pastorales de la Compañía de Jesús en México y asociaciones colaboradoras de Obras Jesuitas.

En este informe queremos comunicar los frutos multiplicados durante 2017, podrán conocer cuántas personas beneficiamos directa e indirectamente, qué proyectos apoyamos y cómo invertimos los más de sesenta y cinco millones de pesos (\$65,036,890) que generosamente nos confiaron. Esto ha sido posible gracias al interés y el aporte de ustedes: amigos, amigas, colegios, empresas, fundaciones y organizaciones que comparten este mismo anhelo y esperanza de fe y justicia que tiene la Compañía de Jesús.

La labor que hacemos los Jesuitas en parroquias y comunidades ha podido ser apoyado con más recursos provenientes de diversas fuentes financieras, debido al acento que pusimos en la movilización de recursos nacionales. La atracción de recursos también fue posible gracias al proceso de Fortalecimiento Institucional que han mostrado las obras jesuitas, incluyendo su capacidad de vinculación con otras obras de los sectores sociales, educativos y pastorales de la Compañía de Jesús en México.

La Compañía de Jesús, desde los tiempos de Ignacio, ha querido responder a los retos que la realidad nos plantea; por ello ante los sismos de septiembre, que dejaron a miles de personas afectadas en varios estados de nuestro país, emulamos la respuesta solidaria y colaborativa de la gente y supimos reaccionar en coordinación con instituciones hermanas para dar respuestas concretas.

Gracias a todas y todos ustedes por su interés y colaboración, nuestro compromiso en Fundación Loyola es poner todo de nuestra parte para ser fieles a la misión de "en todo Amar y Servir" que nos enseñó San Ignacio de Loyola.

**Dios Papá-Mamá nos siga llenando de Luz y esperanza, especialmente este año.**





## ¿Quiénes somos?

En Fundación Loyola tenemos la Misión ofrecer soporte institucional y financiero a los Proyectos Sociales y Pastorales de la Compañía de Jesús en México, favoreciendo la vinculación entre ellos, para reforzar su compromiso con quienes viven en las fronteras de la exclusión y así colaborar en la construcción de un mundo más humano, justo, sustentable y lleno de fe.

## Nuestro objetivo durante 2017

Diversificar, consolidar y aumentar la procuración de fondos mediante un fortalecimiento institucional de la Fundación Loyola, para financiar con más recursos a más obras jesuitas, acompañando su proceso de fortalecimiento y de vinculación con otras obras jesuitas.

## Valores institucionales

**Dignidad humana:** La entendemos como la cualidad intrínseca a cada persona, grupo y cultura, como criaturas de Dios, que deben ser reconocidas y respetadas por todos. Es intransferible, inalienable y absoluta.

**Fidelidad Creativa:** Es la lealtad a las orientaciones de la Compañía de Jesús, con Espiritualidad Ignaciana.

**Justicia:** Concebimos que la justicia está basada en reconocer, promover y defender la igualdad y equidad entre los diferentes hombres, mujeres y grupos vulnerables.

**Libertad:** Es la capacidad de cada persona de pensar, sentir, escuchar, hablar y actuar de forma congruente consigo misma y con su entorno.

**Respeto:** Concebimos el respeto como la valoración hacia las personas e instituciones reconociendo el libre flujo de sus procesos.

**Transparencia:** Es la capacidad de rendir cuentas por medio de la claridad de información, acciones y manejo de recursos ante cualquier institución o persona.

**Responsabilidad:** Ser responsable es comprometerse con el manejo correcto de los recursos, decisiones, tiempos y actividades de acuerdo con los objetivos.



**Asamblea General de Asociados**  
*Presidente:* P. Provincial José Francisco Magaña Aviña, S.J.



**Consejo Directivo**  
*Presidente:* P. Provincial José Francisco Magaña Aviña, S.J.  
*Tesorero:* P. Juan Luis Orozco Hernández, S.J.  
*Secretario:* P. Carlos Cervantes, S.J.  
*Vocales:* P. Leonel de los Santos, S.J., P. José Luis Serra, S.J. y Jesús Jiménez



**Consejo Social**  
P. José Luis Serra, S.J.  
P. David Ungerlider, S.J.  
Julieta Appendini  
Leopoldo Navarro  
Cristina Barragán  
Cecilia Suárez  
Alfredo Castillo  
Ángel Hernández



**Dirección**  
P. Sergio Cobo González, S.J.



**Subdirección Administrativa**  
Martha Espinosa

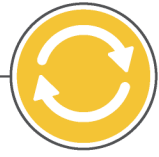

**Subdirección Operativa**  
María Isabel Ibarrola



**Asistente de Administración**  
Brenda Santiago



**Contabilidad**  
Liliana Mayén



**Departamento de Comunicación**  
*Coord.:* Brenda Negrete  
*Diseñador:* Jeoshua Hernández



**Área de Movilización de Recursos**  
*Coord.:* Cintia Ocampo  
*Asistente:* María Ortiz



**Área de Soporte a obras jesuitas**  
*Coord.:* María Isabel Ibarrola  
*Asistente*



## Presencia Jesuita en México

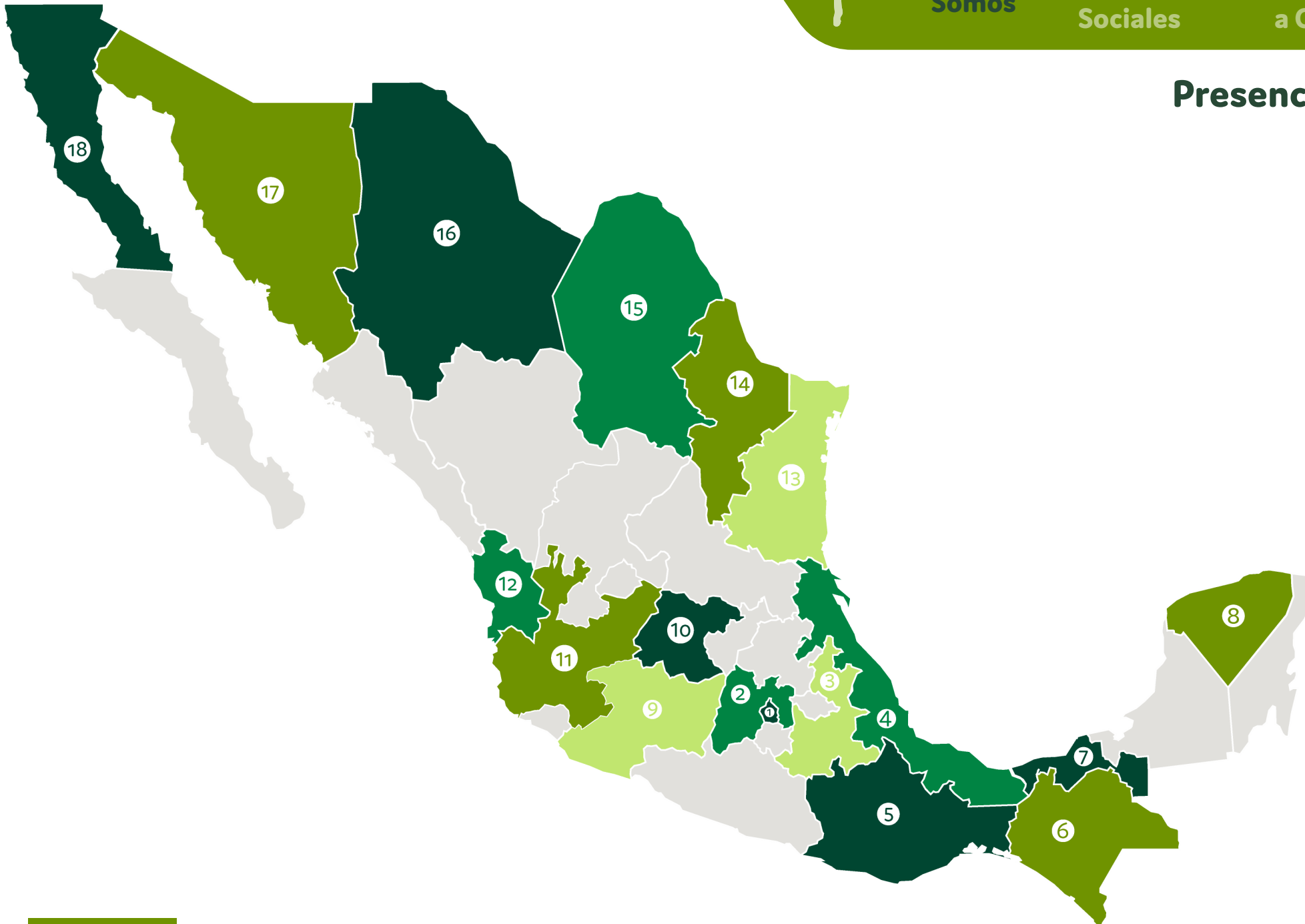

- 1.- Ciudad de México
- 2.- Estado de México
- 3.- Puebla
- 4.- Veracruz
- 5.- Oaxaca
- 6.- Chiapas
- 7.- Tabasco
- 8.- Yucatán
- 9.- Michoacán
- 10.- Guanajuato
- 11.- Jalisco
- 12.- Nayarit
- 13.- Tamaulipas
- 14.- Nuevo León
- 15.- Coahuila
- 16.- Chihuahua
- 17.- Sonora
- 18.- Baja California





**CAUSAS  
SOCIALES**





Confiamos en la economía social y solidaria, como un modelo que empodera y brinda oportunidades de crecimiento a las comunidades; mediante la generación de empleo, que refuerza la economía local y mejora la calidad de vida.

Este año en Tabasco, los Organismos Financieros Comunitarios se han consolidado y están formando un equipo promotor local capaz de multiplicar la metodología de ahorro y crédito. A partir del ahorro fomentan emprendimientos que aprovechan recursos naturales locales, movilizandocapacidades de la comunidad.

En Oaxaca, ex alumnos del Instituto Superior Intercultural Ayuuk han formado una incubadora de empresas sociales que ha sido muy aceptada en la región, en 2017 se incubaron siete empresas, cuatro de ellas en consolidación.

La cooperativa indígena Yomol A'tel ha superado la crisis de la roya con una estrategia de diversificación y profesionalización de otros procesos de Yomol A'tel: trabajo agro-ecológico, Xapontic (producción de miel y sus derivados) y mejoras en la administración.

Seguimos canalizando los productos de las artesanas Tseltales de Chilón y Rarámuris de la Tarahumara.



Total de Inversión Social:

\$ 5,725,476  
pesos

Total Beneficiados Directos:

3,234

Total Beneficiados Indirectos:

13,304



	LUGAR	BENEFICIARIOS DIRECTOS	BENEFICIARIOS INDIRECTOS	MONTO DESTINADO	
1	Formación para trabajadores y comunidades indígenas	Guadalajara, Jalisco y Tatahuicapan, Veracruz	1,439	5,756	\$1,544,205
2	Proyectos de economía social en Oaxaca	San José de Candoyoc, Oaxaca	544	2,176	\$816,077
3	Multiplicación de Organismos Financieros Comunitarios (OFCs) para la promoción de Emprendimientos de Economía Social y Solidaria	Municipio Centro, Tabasco	122	488	\$140,000
4	Fortalecimiento de los Proyectos de Economía Social y Solidaria en la comunidad de Plátano y Cacao	Municipio Centro, Tabasco	108	800	\$93,000
5	Formación, organización y diversificación de la cooperativa indígena Yomol A'tel y comercialización de sus productos	Misión Bachajón, Chiapas	694	2,776	\$3,006,340
6	Comercialización de artesanías "jLuchiyej Nichimetic" (Bordadoras de Flores) bordadoras de Chiapas y artesanías Rarámuris de la Tarahumara	Misión Bachajón, Chiapas y Misión Tarahumara	327	1,308	\$125,853





Como estrategia de defensa ante el mercado y la globalización que convierte a la salud en un bien costoso, muchas obras sociales jesuitas han impulsado procesos de salud comunitaria, como un derecho humano fundamental en los que sitúa en primer término la responsabilidad de la salud en la persona, la familia y la comunidad.

Varias parroquias Jesuitas, en su labor de pastoral social, cuentan con equipos de salud comunitaria formados en su mayoría por mujeres voluntarias capacitadas como promotoras de salud, quienes brindan un servicio a sus comunidades con el objetivo de contribuir a la prevención y disminución de enfermedades mediante la medicina tradicional-natural y la mejora de la nutrición, como acciones de salud preventiva.

En 2017 la parroquia de Santa María de las Parras y la de San Judas Tadeo en Torreón Coahuila; la parroquia de San Ignacio en Chalco, Estado de México, la parroquia San José y Nuestra Señora de los Remedios en Tabasco y la Rectoría de la Santísima Trinidad en la Arena Chiapas, coordinaron esfuerzos con Fundación Loyola, para realizar una campaña de Financiamiento Colectivo titulada "Salud desde la Raíz", con ello se apoyó la labor de las promotoras de salud, equipando sus espacios y aportando a la compra de materiales para que continúen con el servicio voluntario que dan a sus comunidades.

Total de Inversión Social:

**\$132,446 pesos**

Total Beneficiados Directos:

**1,228**

Total Beneficiados Indirectos:

**4,912**

	LUGAR	BENEFICIARIOS DIRECTOS	BENEFICIARIOS INDIRECTOS	MONTO DESTINADO
1	Parroquia San Judas Tadeo Torreón, Coahuila	679	2,716	
2	Parroquia Santa María Parras Parras, Coahuila	249	996	\$132,446
3	Parroquia San José y Nuestra Señora de los Remedios Plátano y Cacao, Tabasco	300	1,200	

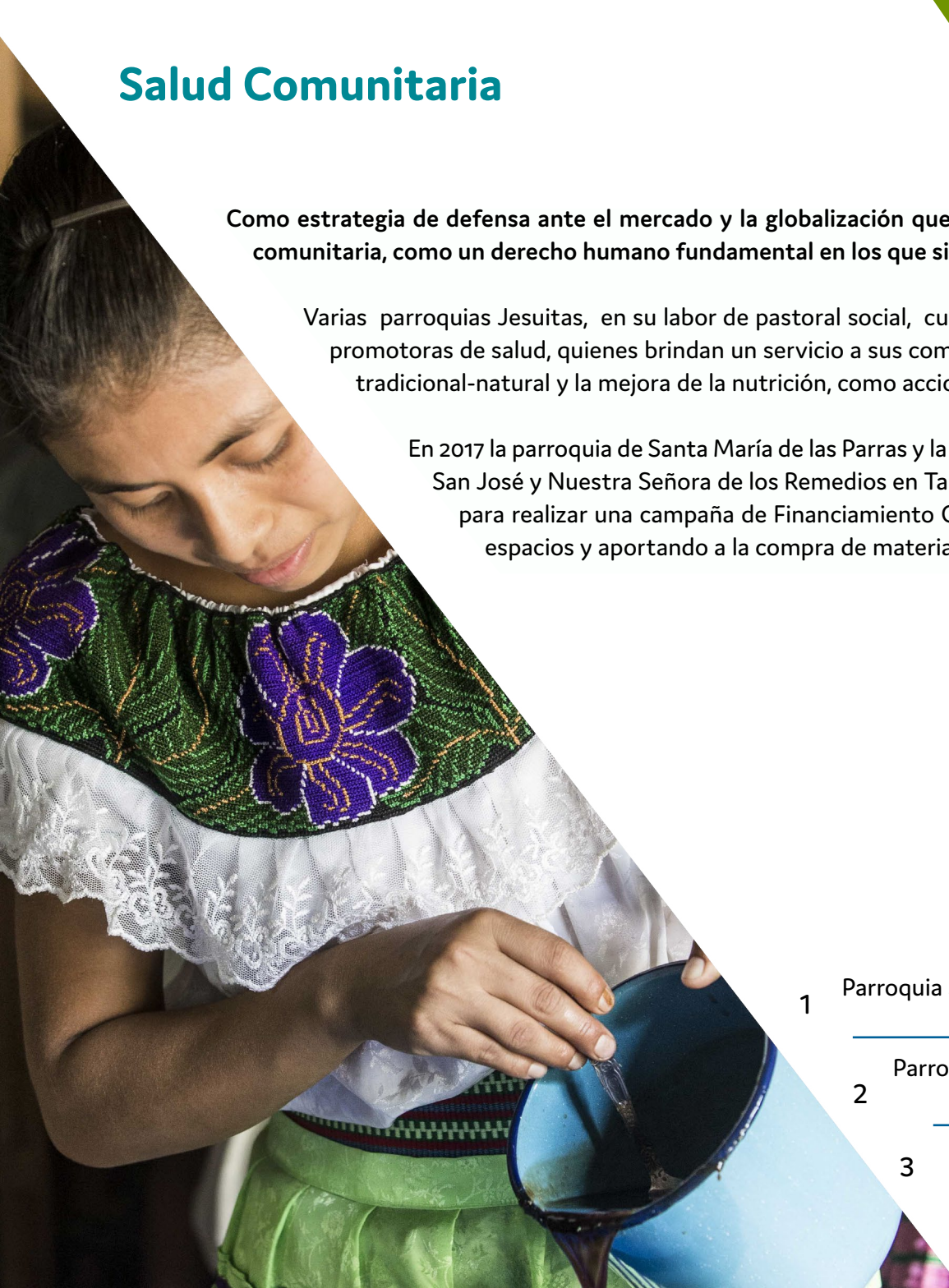



## Culturas Indígenas

Desde la integración cultural al vivir con los pueblos indígenas, los Jesuitas han acompañado a: **Rarámuris, Purépechas, Otomíes, Tepehuas, Popolocas, Tseltales, Ch'oles, Zoques, entre otros. Animando y orientando a la vida digna, la identidad y la unidad; buscando el fortalecimiento de estas comunidades.**

Durante 2017, en la Sierra Norte de Veracruz, Radio "La Voz Campesina" de Huayacocotla, impulsó procesos de educación y comunicación, algunos dirigidos específicamente a jóvenes y mujeres, que colaboran al fortalecimiento de la conciencia y la organización de las comunidades Otomíes, Tepehuas y Nahuas de la Huasteca veracruzana.

En Arena, la Selva de Chiapas, de manera especial se fortaleció la pertenencia e identidad cultural de los y las jóvenes indígenas Tseltales, Ch'oles y Zoques, aumentando su participación en sus celebraciones y costumbres, animándolos a asumir cargos comunitarios y fortaleciendo los lazos intergeneracionales. En la región Nahuatl y Popoluca de la Sierra sur de Veracruz, se fortaleció el arraigo de las comunidades a su tierra, mediante la reflexión y acciones para mejorar su alimentación y salud utilizando sus recursos naturales con los saberes tradicionales, al tiempo se impartió capacitación a 11 ejidos sobre legislación agraria, para la defensa y protección ambiental de su tierra, ríos, arroyos y manantiales.

El fortalecimiento de las culturas indígenas se realiza desde el sentido de identidad, la participación comunitaria, la preservación de las tradiciones y la defensa del territorio, en el cuidado a la Madre Tierra.

Total de Inversión Social:

Total Beneficiados Directos:

Total Beneficiados Indirectos:

\$671,499  
pesos

3,661

274,800



## Proyectos de Culturas Indígenas

	LUGAR	BENEFICIARIOS DIRECTOS	BENEFICIARIOS INDIRECTOS	MONTO DESTINADO	
1	PROFECTAR (Proyecto de Fe Compartida Tarahumara)	Misión Tarahumara	250	1,000	\$371,844
2	Radio Comunitaria "La Voz Campesina", promoviendo la identidad cultural	Huayacocotla Veracruz	1,381	270,000	\$99,548
3	Recuperación de la identidad cultural de jóvenes indígenas	Arena, Chiapas	530	800	\$100,000
4	Educándonos y organizándonos para el BUEN VIVIR de nuestras comunidades	Tatahuicapan, Veracruz	1,500	3,000	\$100,107



## Paso Digno a Migrantes

El programa que desarrolla el Servicio Jesuita a Migrantes, México (SJM) se centra en la defensa y el respeto de los derechos humanos de la población migrante en territorio mexicano y de sus familiares.

En 2017 la intervención del SJM contempló:

1. El fortalecimiento a la Red de Documentación de las Organizaciones Defensoras de Migrantes (REDODEM), cuyos albergues brindan ayuda humanitaria a la población en situación de movilidad. Se registra el tránsito de migrantes y las violaciones que se cometen en su contra.
2. Un trabajo de sensibilización entre la sociedad mexicana ante la discriminación y las violaciones que se cometen en contra de las personas migrantes y sus familias.
3. El fortalecimiento de capacidades a las Organizaciones de la Sociedad Civil (OSC), especialmente a las comunidades de base que atienden directamente a la población migrante. El SJM apoya directamente dos albergues uno en Frontera Comalapa y otro en Bojay.

Además del trabajo del SJM, la Fundación Loyola apoyó el trabajo de Iniciativa Ciudadana para la Promoción de la cultura del diálogo A.C., que realiza capacitación gratuita a mexicanos en el extranjero, colabora para que mejoren la atención de consejería jurídica y servicios legales para la prestación de servicios de documentación.

Total de Inversión Social:

\$ 4,051,199  
pesos

Total Beneficiados Directos:

2,327

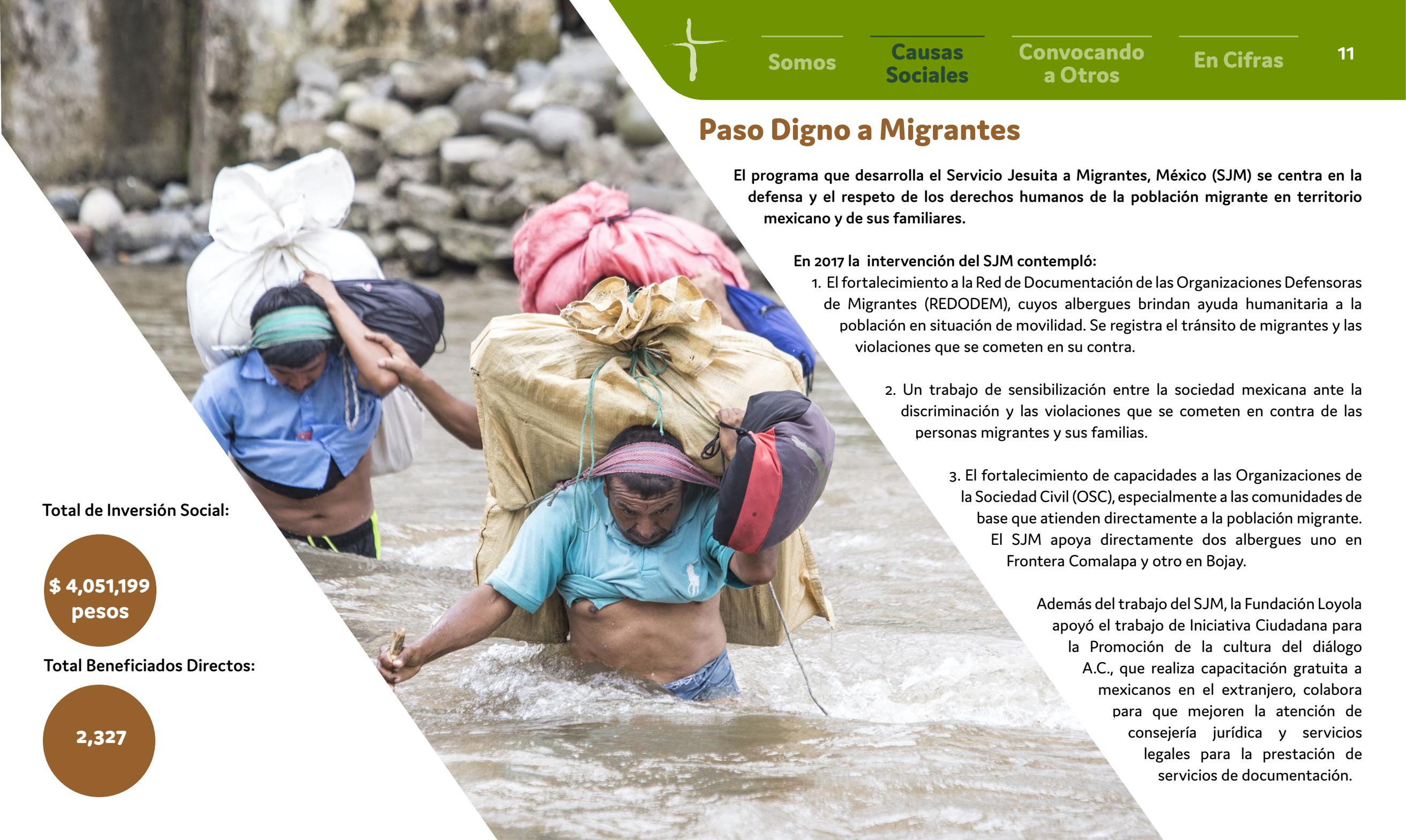

# Proyectos de Paso Digno a Migrantes



Somos

Causas  
Sociales

Convocando  
a Otros

En Cifras

12

	LUGAR	BENEFICIARIOS DIRECTOS	MONTO DESTINADO
1 Atención a migrantes y defensa de sus derechos humanos	República Mexicana	1,220	\$3,767,277
2 Comedor para migrantes en Frontera Comalapa	Chiapas		\$83,922
3 Albergue para migrantes en Bojay	Hidalgo	<b>1,107</b>	\$40,000
4 Programa de Migración, Desarrollo y Ciudadanía Binacional, proyecto de trabajo 2015-2017	México - USA		\$160,000





La educación intercultural ha sido prioridad en el trabajo desarrollado por los Jesuitas, por eso es un eje transversal en todas nuestras causas y proyectos sociales. Actualmente existen proyectos educativos que brindan educación de calidad a un sector de la población históricamente discriminado.

En los Centros Culturales Guaguachique y Pamachi, niños y niñas aprendieron a tocar con instrumentos musicales tradicionales, realizar artesanías y participar con sus familias en fiestas tradicionales, danza y el cuidado del medio ambiente. En 2017, en el Centro Cultural de Pamachi elaboraron un libro sobre la historia de la comunidad y el Centro Cultural, recuperando las tradiciones rarámuris.

También en la Tahuramara, se apoyaron escuelas primarias y "Tewecados" que son internados para niñas a quienes se les ofrece estancia y alimentación durante el tiempo de estudio, dado que viven en comunidades muy alejadas. La situación de violencia prevaeciente en la región dificulta cada vez más el traslado de estudiantes y sus familias.

Continuamos apoyando al Bachillerato Comunitario Tamaatsi Paritsika, del pueblo Wixarika, en Nayarit.

Total de Inversión Social:

**\$1,408,759**  
pesos

Total Beneficiados Directos:

**554**

Total Beneficiados Indirectos:

**2,536**





# Proyectos de Educación Intercultural



Somos

Causas Sociales

Convocando a Otros

En Cifras

14

		LUGAR	BENEFICIARIOS DIRECTOS	BENEFICIARIOS INDIRECTOS	MONTO DESTINADO
1	Becas en el Instituto Superior Intercultural Ayuuk	Jaltepec Candayoc, Oaxaca	25	100	\$150,000 Beca-directa
2	Centro Cultural "Carlos Díaz Infante SJ" de Guaguachique	Misión Tarahumara, Chihuahua	40	480	\$100,000
3	Centro Cultural "Ernesto Uranga SJ" de Pamachi	Misión Tarahumara, Chihuahua	50	200	\$542,556
4	Tewecado Batopilas (donativo mensual)	Misión Tarahumara, Chihuahua	90	360	\$70,500
5	Tewecado Cerocahui	Misión Tarahumara, Chihuahua	249	996	\$658,098
6	Tewecado Sisoguichi	Misión Tarahumara, Chihuahua	100	400	
7	Funcionamiento de Bachillerato Tamaatsi Paritsika	Mezquitic, Jalisco	90	360	\$37,606





El quehacer de la Compañía de Jesús de diferentes maneras defiende, promueve e incide en la vigencia y el respeto de los derechos humanos en el país.

En Coahuila, el Centro de Derechos Humanos Juan Gerardi, formó y dotó de herramientas para fomentar la cultura de no violencia, la construcción de la paz y la promoción de derechos humanos, a los agentes de pastoral de la parroquia San Judas Tadeo.

El programa de Reconstrucción del Tejido Social del Centro de Investigación y Acción Social (CIAS- Jesuitas por la paz) continúa promoviendo referentes comunes, vínculos de confianza y habilidades en construcción de acuerdos para reconstruir el tejido social en la familia, la escuela, los barrios, el gobierno, el trabajo y la pastoral. El trabajo en Michoacán se ha consolidado y en 2017 inició en comunidades del municipio de Huatusco y Celaya.

La organización hermana, Familia Pasta de Conchos, está capacitando jóvenes en la defensa y promoción de derechos humanos de los mineros, continúa con las inspecciones a minas de carbón estableciendo protocolos de seguridad y ha preparado el informe "El Carbón rojo de Coahuila, aquí rompe el silencio", conmemorando el 12º aniversario de la tragedia.

Total de Inversión Social:

**\$1,770,363**  
pesos

Total Beneficiados Directos:

**26,605**

Total Beneficiados Indirectos:

**224,365**





## Proyectos de Derechos Humanos

		LUGAR	BENEFICIARIOS DIRECTOS	BENEFICIARIOS INDIRECTOS	MONTO DESTINADO
1	Por una cultura familiar de respeto a los derechos humanos, en contra de la violencia y a favor de la paz	Torrón, Coahuila	36	144	\$100,000
2	Programa de Reconstrucción del Tejido Social	Cherán, Tancitaro y Tangancicuaro, Michoacán Huatusco, Veracruz Celaya, Guanajuato	19,179	109,744	\$867,516
3	Reconstrucción del Tejido Social Malinalco-Instituto del Rincón	Malinalco, Estado de México	6,790	97,469	\$129,940
4	Fortalecimiento de la Organización de mineros del carbón "Familia Pasta de Conchos"	Cloete, Coahuila	600	17,008	\$417,984
5	Promoción y defensa de los derechos humanos en el norte de México	Cloete, Coahuila	Público en general		\$254,923



## Espiritualidad

En las Parroquias encomendadas a la Compañía de Jesús se ofrecen servicios de evangelización, sacramentos, pastoral juvenil, formación de diáconos. En todas ellas buscan difundir, profundizar y vivir la Espiritualidad Ignaciana, para propiciar un mayor crecimiento humano y espiritual que implica compromiso social.

Este año con la realización del curso Latinoamericano para agentes de pastoral, el aporte de la Fundación se extendió a Latinoamérica.

Ante el aumento de niveles de violencia en la región, en la parroquia de Santa María de las Parras se apoyó la realización de un diagnóstico para iniciar el programa de Reconstrucción del Tejido Social, en este municipio también se ha fortalecido a los agentes de pastoral de la parroquia.

En la parroquia del Valle de Chalco, el Centro Comunitario de Teología continuó formando, con mayor nivel de profundidad a feligreses y agentes de pastoral, fortaleciendo a sus equipos de pastoral y Comunidades Eclesiales de Base.

En la Estación Misional Islas Marías, se apoya a los internos en su rehabilitación, en el aspecto espiritual, psicológico y material; así como atender sus necesidades primordiales al ser liberados.

De forma extraordinaria, la Fundación Loyola está colaborando con la administración de la campaña de recaudación realizada por el Templo de San Ignacio en Polanco, Ciudad de México, con el fin de conservar y mantener este templo que es inmueble catalogado como Monumento Artístico. Con este servicio, la Fundación Loyola aumenta su alcance, vinculando a los feligreses de esta parroquia, con las obras sociales y pastorales que se encuentran en las fronteras de la exclusión.

Total de Inversión Social:

**\$29,091,273**  
pesos

Total Beneficiados Directos:

**10,036**

Total Beneficiados Indirectos:

**914,049**



# Proyectos de Espiritualidad



Somos

Causas  
Sociales

Convocando  
a Otros

En Cifras

18

		LUGAR	BENEFICIARIOS DIRECTOS	BENEFICIARIOS INDIRECTOS	MONTO DESTINADO
1	Proyecto de fortalecimiento de las Comunidades Eclesiales de Base y de sus equipos de pastoral social / Reconstrucción de Tejido Social 2º semestre	Parras, Coahuila	800	3,200	\$92,636
2	Pastoral Social y Reconstrucción del Tejido Social	Parras, Coahuila	4,690	95,025	\$ 87,916
3	Espiritualidad y desarrollo humano en la rehabilitación de los internos de las Islas Marías. Apoyo a estación misional Islas Marías	Islas Marías	1,300	5,200	\$1,463,530
4	Proyecto de Formación Teológica y Espiritual en la Parroquia de San Ignacio de Loyola	Valle de Chalco, Estado de México	206	824	\$199,500
5	Consolidar la formación integral en la catequesis, desde la pedagogía ignaciana en la Parroquia San Ignacio de Loyola	Valle de Chalco, Estado de México	900	1,400	\$100,000
6	Curso Latinoamericano de Formación de agentes de Pastoral de parroquias jesuitas en América Latina	Parroquias Jesuitas Latinoamérica	40	800,000	\$60,000
7	Administración de proyecto de Conservación del Templo San Ignacio	Polanco, CDMX	2,100	8,400	\$20,951,686*

\*La obra de conservación se continuará hasta 2019

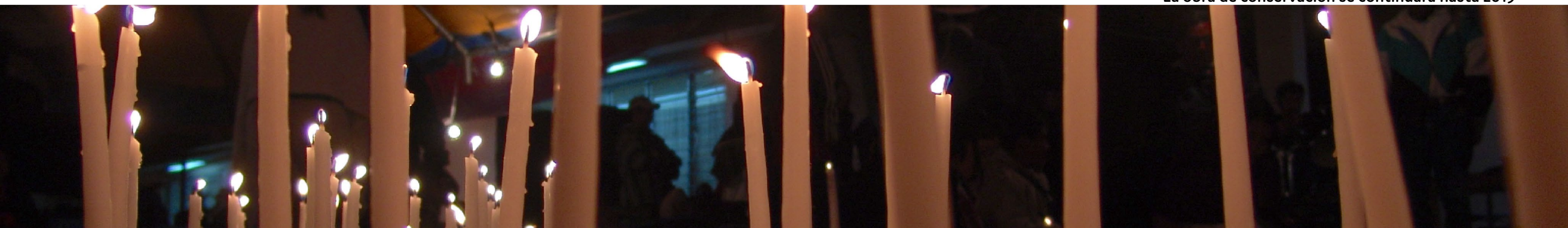



## Número de proyectos apoyados por Causa



## Fondos Canalizados\*

\$ 5, 725, 476 pesos

\$ 132, 446 pesos

\$ 671, 499 pesos

\$ 4, 051, 199 pesos

\$ 1, 408 ,759 pesos

\$ 1, 770, 363 pesos

\$ 29, 091, 273 pesos

\* Se consideran saldos 2016 + ingresos 2017



**CONVOCANDO  
A OTROS**



## Vengan Esos Cinco

La campaña Vengan Esos Cinco es un colecta que tiene como objetivo vincular a la Red de Colegios Jesuitas y Asociados, con un proyecto de las obras sociales de la Compañía de Jesús. Durante el ciclo 2016-2017 apoyamos al Tewecado (Internado) de “Nuestra Señora Santa María de Guadalupe”, ubicado en la comunidad de Cerocahui, y al Tewecado “Sagrado Corazón”, ubicado en Sisoguichi, ambos de la Sierra Tarahumara de Chihuahua.

La campaña está diseñada para niños y niñas de preescolar y primaria, a través de ella se sensibiliza y se da a conocer las necesidades que tienen otros niños y niñas de su edad en comunidades desprotegidas y vulnerables.

Cada ciclo escolar, creamos una temática educativa y atractiva para los niños de los colegios, esta vez realizamos materiales ilustrativos relacionados con el universo, el tema fue “Comando Guardián” (misión espacial) donde el personaje principal era un robot de nombre “Ignabot” quien reconoce que se necesita apoyo en la Sierra Tarahumara y pide apoyo a los alumnos para lograr su misión. Además, el contenido de los materiales contaba con información del sistema solar y datos duros de la comunidad para la que se solitaba el apoyo, la sierra Tarahumara de Chihuahua. Cada colegio, con creatividad y mucha disposición, lanzó la campaña entre su comunidad educativa con diversos eventos.

En periodo escolar 2016 – 2017 fortalecimos lazos con:

- Instituto de Ciencias, Guadalajara
- Instituto Lux, León
- Escuela Carlos Pereyra, Torreón
- Colegio San Francisco Javier, San Luis Potosí
- Instituto Oriente, Puebla
- Loyola Comunidad Educativa, Mérida
- Instituto Cultural Tampico, Tampico

Quienes lograron reunir la cantidad de \$632, 312, 20 pesos.

Lo logrado permitió apoyar a 249 alumnos y alumnas de las escuelas de Cerocahui y 89 niñas de la casa hogar Nuestra Señora Santa María de Guadalupe; debido al éxito de la campaña que logró recaudar más de la meta acordada se pudo también beneficiar al Tewecado Sagrado Corazón, ubicado en Sisoguichi donde se beneficiaron 48 niñas indígenas y 5 hermanas al servicio.

Participantes



Beneficiarios directos



Total de Inversión Social:







En 2017, la Fundación Loyola incursionó en una nueva forma de recaudación de recursos en beneficio de las obras socio-pastorales jesuitas, con el Financiamiento Colectivo (Crowdfunding), el proyecto fue presentado a través del nuestro sitio web y se habilitó para realizar donaciones en línea.

## Salud desde la Raíz

Una campaña con esta modalidad fue "Salud desde la Raíz", que se llevó a cabo del 21 de marzo al 07 de abril, con la cual beneficiamos a los grupos de promotores y promotoras de salud de las parroquias y proyectos en:

- Parroquia de San José y Nuestra Señora de los Remedios en Plátano y Cacao, Tabasco
- Parroquia de Santa María de las Parras, Coahuila
- Parroquia de San Judas Tadeo de Torreón, Coahuila

Dentro de esta campaña 27 donantes lograron reunir la cantidad \$62,074.50

La campaña continuará en 2018 para beneficiar a:

- Parroquia de San Ignacio de Loyola, Diócesis de Valle de Chalco
- Proyecto Selva, Arena Chiapas
- Proyecto Sierra Norte de Veracruz (Fomento Cultural y Educativo, A.C.)
- Misión Bachajón, Chiapas

Participantes

Obras  
beneficiadas

Total de Inversión  
Social:

27  
donantes

3  
obras  
jesuitas

\$62,074.50  
pesos





## Jesuitas Acústico

Jesuitas Acústico, fue un proyecto que se realizó en coordinación con Vocaciones Jesuitas para el apoyo al Albergue para Migrantes de Bojay, que opera Servicio Jesuita Migrantes (SJM) con las hermanas de la Congregación de los Sagrados Corazones de Jesús y de María.

El proyecto consistió en la gestión de un concierto llamado "Jesuitas Acústico" en donde se presentaron Cristóbal Fones S.J. (de Chile), Jorge Ochoa S.J. (de México), Enric Puiggròs S.J. (de España) y David Pantaleón S.J. (de República Dominicana), el evento tuvo lugar en la Parroquia de la Sagrada Familia de la Ciudad de Mexico.

La recaudación de recursos se realizó del 15 de mayo al 17 de junio, con la compra de los boletos para el concierto y la venta del disco. La meta que se estableció fue de \$100,000 y se lograron reunir **\$100,527.50** gracias a los **149 donantes** y asistentes al concierto.

Participantes

Total de Inversión Social:

**149**  
donantes

**\$100,527.50**  
pesos





## Campaña de emergencia ante sismos de septiembre y programa de Reconstrucción de San Mateo del Mar, Oaxaca.

A partir de los sismos del 7 y 19 de septiembre, la Fundación Loyola se unió en respuesta colaborativa con personas e instituciones, comenzando con la canalización de los donativos en especie a Guerrero, Morelos, Chiapas y Oaxaca.

Una vez atendida la emergencia, el Gobierno Provincial de la Compañía de Jesús en México decidió concentrar esfuerzos en un "Programa de Reconstrucción" en coordinación con Cáritas y la Diócesis de Tehuantepec para San Mateo del Mar Oaxaca, Casa y Ciudad A.C., el Instituto Tecnológico de Estudios Superiores de Oriente de Guadalajara, la Universidad Iberoamericana de la Ciudad México y el Instituto Superior Intercultural Ayuuk.

En el último trimestre de 2017 se logró recaudar \$13,489,000.56 pesos, se conformó un equipo local, se realizó un diagnóstico y se definió atender a las familias afectadas que no contarían con atención del gobierno; además, se realizó un análisis de mecánica de suelos y con anuencia de las autoridades comunitarias se inició un programa de módulos de 10 por 10 viviendas. **La meta es reconstruir 100 casas en 2018.**

### 8 Instituciones colaborando, entre ellas 5 obras jesuitas





**EN CIFRAS**

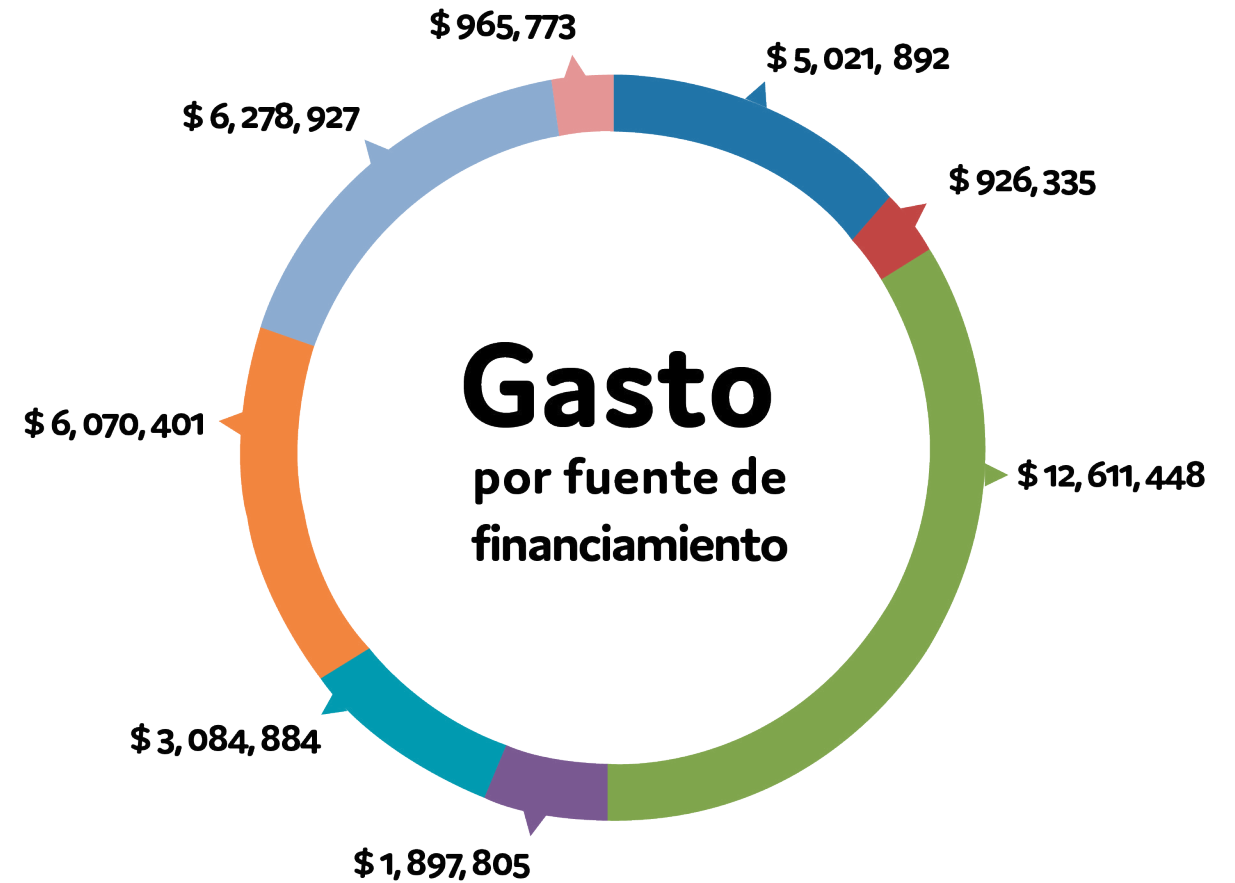
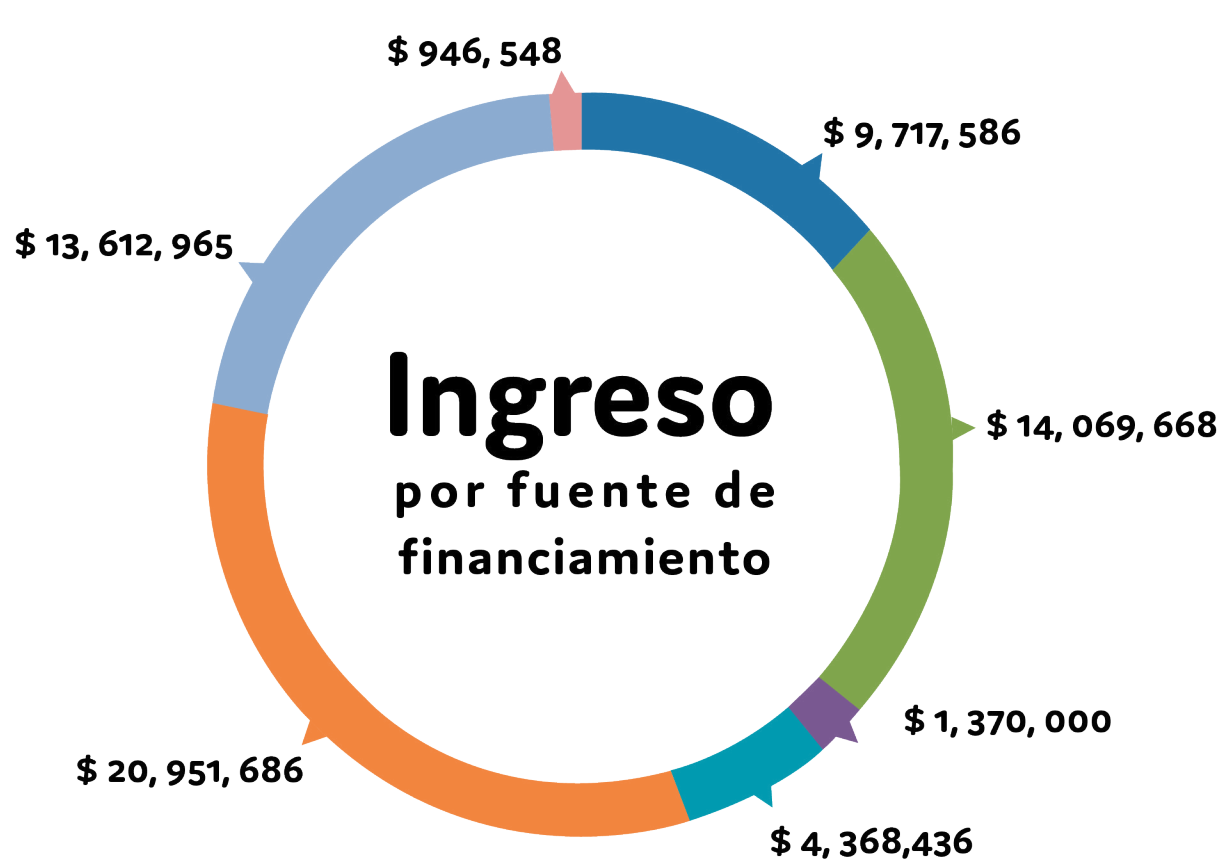

Fundación

Financiadoras Internacionales

Donativos de empresas y personas físicas

Campaña de emergencia

(Reconstrucción San Mateo del Mar)

Apoyo a proyectos

Financiadoras Nacionales

Campaña Iglesia San Ignacio  
(donativos e intereses)

Campañas de Fundación Loyola



El siguiente cuadro muestra:

**Saldos iniciales:** Son las cantidades no ejercidas de los donativos recibidos durante el año 2016 y conforme a los programas de ejecución, corresponde ser aplicadas a las obras y proyectos en el año 2017.

**Ingresos:** Son los donativos captados entre el 1 de enero y el 31 de diciembre de 2017, clasificados según el origen del donativo, y que pueden ser ejercidos durante el año en curso o llegar al siguiente año en su periodo de ejecución.

**% Fundación Loyola:** Se refiere al porcentaje de aportación de los proyectos a la Fundación. La suma general de este concepto es igual a cero, ya que el porcentaje es parte del ingreso recibido y se destina a solventar los gastos operativos de la Fundación.

**Gastos:** Son los recursos ejercidos y comprobados en cada proyecto durante el ejercicio 2017.

**Remanente no distribuible:** Es el saldo pendiente de ejercer en cada proyecto, y que será usado en el año 2018, conforme a los programas de trabajo.

**FUNDACIÓN SAN IGNACIO DE LOYOLA, A. C.**  
ESTADO DE FONDOS RECIBIDOS Y APLICADOS DEL 1 DE ENERO AL 31 DE DICIEMBRE DE 2017

cifras en pesos sin centavos

CONCEPTO	SALDO INICIAL	FONDOS Y DONATIVOS RECIBIDOS	APORTACION DE % A F LOYOLA	2017 DISPONIBLE PARA GASTO	APLICACIÓN A GASTO	REMANENTE NO DISTRIBUIBLE
<b>TOTAL 2017</b>	<b>8,190,729</b>	<b>65,036,889</b>	<b>- 0</b>	<b>73,227,618</b>	<b>36,857,464</b>	<b>36,370,154</b>
<b>DONATIVOS NO ETIQUETADOS E INTERESES</b>	<b>-</b>	<b>9,717,586</b>	<b>2,279,423</b>	<b>11,997,009</b>	<b>5,948,226</b>	<b>6,048,782</b>
<b>OPERACIÓN DE LA FUNDACIÓN</b>	<b>-</b>	<b>9,717,586</b>	<b>2,279,423</b>	<b>11,997,009</b>	<b>5,021,892</b>	<b>6,975,117</b>
% de aportación a Fundación Loyola	-	973,281	2,279,423	3,252,703	-	
Universidad Iberoamericana Comunidad Universitaria	-	44,000	-	44,000		
Donantes recurrentes (SAJ)	-	1,603,651	-	1,603,651		
Gastos y productos financieros	-	7,096,655	-	7,096,655	528,292	
Gastos de personal	-	-	-	-	3,031,680	
Gastos de administración y operación	-	-	-	-	1,461,919	
<b>APOYO A PROYECTOS</b>	<b>-</b>	<b>-</b>	<b>-</b>	<b>-</b>	<b>926,335</b>	
Fondo San Ignacio	-	-	-	-	813,686	
Apoyos especiales	-	-	-	-	112,649	
<b>DONATIVOS ETIQUETADOS PARA PROYECTOS Y OBRAS</b>	<b>2,054,724</b>	<b>19,808,104</b>	<b>- 551,327</b>	<b>21,311,501</b>	<b>17,594,137</b>	<b>3,717,364</b>
<b>FINANCIADORAS INTERNACIONALES</b>	<b>971,482</b>	<b>14,069,668</b>	<b>- 413,655</b>	<b>14,627,495</b>	<b>12,611,448</b>	<b>2,016,047</b>
Entreculturas/CAEC, FCE, SJM, ISIA, F Loyola	108,202	9,727,325	-	9,835,528	9,808,029	27,499
Christensen Fund/ Cacstac, Sine C	309,425	1,089,000	50,450	1,347,975	904,400	443,575
Catholic Reliefe Service /RTS	-	937,209	68,200	869,009	1,023,649	154,641
PENOAC INC/Varios	60,377	889,330	235,995	713,711	40,178	673,533
Ford, Fasol, /F. Pasta de Conchos	26,600	185,500	9,275	202,825	199,288	3,537
Fundación Noruega DH/F. Pasta de Conchos	-	205,884	10,294	195,590	62,348	133,241
Secours Catholique/F Loyola	340,770	906,606	33,000	1,214,376	325,412	888,964
MZF/CDH Pro	126,108	128,815	6,441	248,482	248,145	337
<b>FINANCIADORAS NACIONALES</b>	<b>635,000</b>	<b>1,370,000</b>	<b>- 60,500</b>	<b>1,944,500</b>	<b>1,897,805</b>	<b>46,695</b>
Promotora Social Mexico, C Ideas/ Islas Marias	540,000	-	-	540,000	453,780	86,220
Fundación ACIR/ Hospital Tarahumara, A. C	95,000	-	-	95,000	126,350	31,350
Fideicomiso Bustos Barrena/ CT Chalco	-	210,000	10,500	199,500	199,500	-
Fundación Telmex/Iniciativa Ciudadana	-	160,000	-	160,000	168,175	8,175
UIA Comunidad Universitaria/FCE Huayacocotla	-	1,000,000	50,000	950,000	950,000	-
<b>DONATIVOS DE EMPRESAS Y PERSONAS FÍSICAS</b>	<b>448,242</b>	<b>4,368,436</b>	<b>- 77,172</b>	<b>4,739,506</b>	<b>3,084,884</b>	<b>1,654,622</b>
Qualitas, / OFC Erit y Tewecado Batopilas Tarahumara	20,500	190,000	9,500	201,000	52,197	148,803
Donativos para Islas Marias	-	896,100	44,805	851,295	851,295	-
Donativos de personas físicas/Varios	427,742	3,282,336	22,867	3,687,211	3,032,688	654,524
<b>CAMPAÑAS DE DONACION</b>	<b>6,136,005</b>	<b>35,511,199</b>	<b>- 1,728,096</b>	<b>39,919,108</b>	<b>13,315,101</b>	<b>26,604,008</b>
Campaña Iglesia San Ignacio (donativos e intereses)	6,136,005	20,951,686	1,006,413	26,081,278	6,070,401	20,010,877
Campaña emergencia/Reconstrucción San Mateo del Mar	-	13,612,965	680,648	12,932,317	6,278,927	6,653,390
Vengan esos cinco/Tewecados:Cerocahui y Sisoguichi	-	658,098	32,905	625,193	707,397	82,204
Salud desde la Raiz/Parroquias Parras, Tabasco y Chalco	-	62,075	3,104	58,971	12,277	46,694
Jesuitas acústico/ SJM Albergue Bojay	-	100,523	5,026	95,496	44,815	50,681
Productos con causa/Artesanas tzeltales y rarámuris	-	125,853	-	125,853	201,284	75,431





**Fundación**  
**LOYOLA**

Fotos: © Montserín Fotografía\Entreculturas  
Fundación Loyola

[www.fundacionloyola.mx](http://www.fundacionloyola.mx)  
[contacto@fundacionloyola.mx](mailto:contacto@fundacionloyola.mx)  
(55) 5659 3097 y 1083 8349

